盛京時報
晚刊　七月十四日發行
發行者 康德新聞社 新京特別市中央通三四
發行所 康德新聞社奉天支社 奉天市大和區彌生町九號

十年與邦同霑雨露
皇帝陛下親謝神恩
建國神廟元神祭全國一致拜禱

奉祝建國元神 天照大神鎮座之建國神廟元神祭御儀、定於明十五日晨於 帝宮內神域、於 皇帝陛下御親祭下、嚴肅執行、當前年 皇帝陛下第二次訪日回鑾後、即於帝宮內創建建國神廟、奉祀 天照大神爲滿洲建國之元神、並同時渙發國本奠定詔書、向中外闡明日滿一體之大義、當茲建國十周年之佳年四千三百萬蒼生、無不衷心敬虔恭讚 天照大神之恩惠、與帝德之宏遠、是日晨 皇帝陛下、於張國務總理以下各參議三宅協和會中央本部長花輪大使館參事官三浦關東局總長等日滿文武顯官奉侍裏、親臨神域、由橋本祭祀府總裁以下奉仕下參進神前、奉奠五彩幣、而祈禱國運隆昌與萬民之安寧、繼自午前十時十分起、於國都巍巍嶺之聖域、於意外交部大臣以下日滿顯官參列裏、由橋本祭祀府總裁以下、嚴肅舉行同樣之建國忠靈廟元神祭御儀、又當日全國民亦均恭表敬虔之誠（各官廳、會社、學校等、除舉行國本奠定詔書捧讀式外、各家庭亦均高懸日滿兩國旗、以午前九時五分之時報爲信號、全滿一齊遙拜建國神廟、國都方面、於建國忠靈廟元神祭執行終了後、繼續於神域、舉行絢爛之奉納摔跤、更自午後七時起、於大同公園音樂堂、舉開王祝典事務局長、講演等『佳節慶祝之夕』云、

對外煤礦加強統制
政府將澈底着手調查取締

政府鑑於統制外煤礦之取締措置强化、並置重點於助成統制外優良煤礦、乃爲時局下煤炭增產喫緊問題、遂以此爲前提條件、而調查國內主要統制外炭礦之企業實態、以礦商爲主体、囑地方官署協力、目下正進行調查中、預想最遲九月、即可完了、對於煤炭增產計畫遂行、從來所非難之中心統制外煤礦、行政措置之對象、當可明其全貌矣、現在統制外中小煤礦、年產一萬噸以上者達三十社、出煤總額爲全滿出炭量之一成、不但補充統制煤不足、更可有所貢獻於諸產業振興、同時又可做地場資本之滿系資本投資好對象、對於地方產業振興上、頗擁相當之重要地位、對於統制外煤如使地方官署監督之由地場產業振興之見地觀之、難免不統一、並價格亦高低不等、統制外煤每噸之販賣價格、竟有達五十圓之高位者、地方因該等諸煤礦使用勞働者工資並資材買取價格、較比統制煤礦太高之所及、因而由統制炭礦轉勤之勞働者、乃有激化之傾向、對於與此等煤礦接壤之撫順、西安、營城等各統制煤礦、頗予深刻之影響、去此種弊害之由石炭之圓滑計畫增產之見地、現行地方官署之施策調查、並統制外煤之實體調查礦、早爲各地方面所要望、故其成果頗堪期待、依此次礦發之調查、待蒐集各地之調查報告完畢後、於九月末向政府提出、其結果政府將必以統制外煤價格改訂爲中心、而講以行政措置、而其統制外中小煤礦調查要領如左、

△調查範圍 年產一萬噸以上之中小煤礦三十社

△調查事項

（一）地方官署之施策調查事項
1、關於統制外煤礦之販賣統制之件
2、關於中等煤礦業組合之存否、及機能之件、
3、關於物資機材之配給機構與實情之件
4、關於省內需給狀況之件

（二）中小煤礦之實體調查事項
1、關於煤量及煤質之件
2、關於經營規模之件（對於投資總額、主要細別、機械設備及其區別、勞務者之工資及供出源出炭數量與出炭能力等諸項目、分別精密調查）
3、關於生產原價、販賣價格並販路之件（關於販路以地方別需要產業別實施調查）
4、關於資金關係之件（調查法人別個人別、資金來源）

陸軍機上發下出動命令之部隊長（在〇〇基地）

奠北方經濟圈
滿鮮會議圓滿成功

【羅津十三日電】關于確立北方經濟圈之滿鮮連絡協議會、於十三日午前十一時在羅津府會議室由滿洲側清木經濟部次長、生松商務司長、島田生必理事長、關東軍小尾中佐、今吉間島省開拓廳長等十九名、朝鮮側總督府信原勅任事務官以下六名、咸鏡北道大野知事以下六名、羅津側羅津府員以下各關係機關代表十三名出席之下、由鮮滿兩者側分別交換意見收莫大之成果、於午後三時三十分告終、據說今次之會議乃關于滿鮮一本確立北方經濟圈滿鮮兩者間協力之方法諸問題並活用羅津港灣、設置羅津輕工業地帶等問題、加以討議及研究、尤其關於羅津港設爲東北滿洲之港活用滿洲港、爲完成建設羅津港之任務兩者間協議之意見完全一致、由連鄰培養之見地觀之、關于設置羅津輕工業地帶因資材勞力資金之關係滿洲國側暫不能積極的協力、故不能實現因此關于設立之輕工業之種類又加慎重作成具體案、結果先決定設立生必水產加工場關係其他有順次設立之可能等、今次之會議、業於五月由古海總務廳次長一行來此開催之現地懇談會席上曾進行協議的滿鮮間懸案之諸問題解決迅速收莫大之成果云、

德沿頓河順流直下
待與赤軍展開一大決戰

【維西十三日電】據哈瓦斯通信傳達來自德蘇前線之情報稱、芬、波克元帥麾下之進擊、益呈快速、向連繫歐俄亞俄之三大關門羅斯多佛、窩羅西洛夫格拉得、斯達林格拉得續行急進擊中之德軍已開始總攻勢、因齊莫欣哥元帥麾下之赤軍、一度企圖反抗、德軍乃一時由克拉斯那亞河後退、然結局未能阻德軍之鋭鋒、德軍已向窩羅尼斯東南進出、將與斯特洛哥西斯克窩羅尼斯南方百公里羅索西波格洛爾（羅索西東南方七十公里）之諸要衝、相繼奪取、因此於頓尼次河東岸地區作戰中之蘇聯軍、由側背受有重大脅威、故齊莫欣哥元帥、終於命該方面之赤軍撤退、於是十一日夜攻略波格洛爾之德軍、更向東方斯達林格拉得猛進中云云、原來德軍向瓦爾基克四安斯克之東方進出以來、蘇聯軍早晚已不免頓尼次盆地喪失之運命、乃今里西洛斯克之德軍部隊、次第攻略要衝迫近頓尼次盆地殘存之最後赤軍根據地窩羅西洛夫格拉得、七月十日遂將斯達洛貝里斯克（瓦洛夫格拉得西北九十公里）佔領、十一日夜乃越比戈洛波得斯克窩羅西洛夫格拉之北七十公里達到連結窩羅尼斯、羅斯多佛之鐵道的西方五十公里地點、於是德軍於頓尼次河之中間、沿克公里）頓河沿岸之線移於一大攻勢、而蘇聯軍當局雖努力於兵力補充、然於頓河之大屈曲地區、捨兵力集結外無他途、……林格拉得與窩瓦河之監制、展開一大決戰、更衝突於大千羅諾格地區、亦開始猛攻擊、已將臨於亞速海之要塞陣地、粉碎、德機甲部隊已達大千諾格東方十五公里之委羅北方地區、壽可夫將軍麾下之赤軍、雖出反擊、終歸失敗、而德軍若從北方攻擊而來、則赤軍即陷於絕中之運命云、

德蘇兩軍戰意不同
戰場中充分表現出國民性

【柏林十二日江尻特派員電】自歐洲戰爭開始以來三年間、記者、殆踏遍東西戰線、努力從軍、茲於最近親過於猜測、而以國民爲對象之戰爭、……

積於此種之根本思想、自法國革命以來、釀出人權之確立、即爲思考個人主義之者也、然於以蘇聯爲對手之戰爭、如斯合理的作戰即不通用、如於塞佛斯托波爾附近攻擊二千噸堡、乃爲德軍、對其一一、均加以痛攻、敵行肉彈戰所致之者也、……

有于名之婦女、於此砲煙之落下、均告斂跡、不辨姿態、自對岸觀察之砲兵、清聽砲聲隆隆、竟有特別之響音飛過頭上、忽見有三百平方之岩盤、一齊下落、此種光景、彷如乾坤混沌、非常悽慘、由此、可見敵方現自然放火……

進奪双港街要衝
浙贛線殘敵一戰完全潰滅

【江西前線十三日電】浙贛打開作戰完成後、對殘敵之蠢動、布設嚴密陣勢之日軍、於弋陽西南方卅基羅港口鎮東側山地地方、布置堅固之陣地、十日早開始攻擊敵之第七十五、第百四十七兩師、並利用夜間攻擊以殲滅敵之全軍、遂向東方進擊敗敵、十一日夕刻、奪取鉛山西方之要衝雙港街、距弋陽南方三十基羅、殘敵已完全潰滅矣云、

鈴木最高顧問 明日離滿歸燕

【承德十四日電】訪滿之新民會最高顧問鈴木中將十三日在承德訪各機關午後四時出席協和會之懇談會、預定乘十五日午前八時五十分發列車歸北京云、

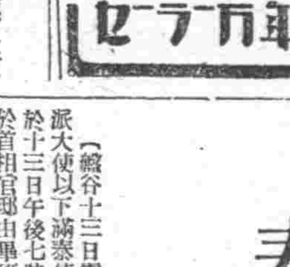

斷敵最後血管
平北作戰一瀉千里

【平北前線十三日電】此次平北作戰利用平北之峻險滿華蒙接壤地域之地理的條件、自本年開始以來、次第活潑、而由於與斷乎殲滅同時之對共產組織地下工作之徹底的覆滅、已可期該地區一帶調期的治安確立、而彼喪失緬甸路線對西北赤道路線之重慶的獨占策、最近益益露骨、蓋正爲代此建設新輸血路之新赤色路線而狂奔中、故此次作戰有對中共軍之企圖斷乎覆滅之重大意義云、

力守西北路線
蘇蔣軍事合作歟

【南京十三日電】喪失緬甸路後、重慶之代此之對外路線、極力開拓之蘇蔣路線、由於地形之嶮峻、距離遼遠、設備欠佳等點觀之、其輸送價值、實不足取、且又不應急、然重慶亦得忍痛、仍似於此路線、繫以最後希望、極圖確保西北路線與蘇聯緊密連繫、據聞爲確保西北路線、七月上旬以來、與青海、寧夏各首當局、進行交涉之新疆省主席盛世才於重慶訪晤蔣介石及蘇聯大使牛西肯、關於中蘇軍事合作問題、華西、西北滿地區軍事根據地建設案、英美蔣合作擴充西北路線計畫、有所協議、於此會議後、蔣介石指定電訓駐蘇軍事代表、與蘇聯當局交涉、設立聯合機構、建設新疆之蘇蔣合作軍事根據地、並舉開軍事建設會議、又六月以來、關於四川、西康聯合軍事建設案、受蔣介石指示之成都行營主任張群、於成都舉開四川省軍事關係者會議後、轉往西康、關於此問題、與軍事關係者協議後、七月初返回重慶、報告一切、又七月二日、飛往貴州省、與省主席吳鼎昌、作重要協議、由於此事實觀之、蔣介石爲統一指揮四川、西康、貴州之軍隊、似將設立統一機關、將此等軍隊、配備於西北路線加緊確保防衛路線、

重慶側斷行 軍需獨立制

【南京十三日電】重慶側自六月以來斷行戰區之軍需獨立制、由中央派遣軍需官掌握部隊經理之實權重慶側之意圖因此、將地方部隊長軍需官軍需之壟斷、蒼服之惡弊一掃而清强化、中央多行政之能率改善將其之得權、同時將各戰區之軍需掌握於中央之、實行向上軍事化、謀補給之二元記可是其結果仍未描清舊軍閥之色彩、對於第一線各方面以配給之地方雜軍之作戰行動、有莫大之障碍、因之重慶部隊行動顯示極積化、故前線部隊對中央亦充滿不滿之色云、

美國捉襟見肘
不得已發放庫藏品

【布宜諾斯亞利斯十三日電】據華盛頓電、美國戰時生產局、頃曾稱已決定將政府所貯藏之重要戰略物資開放出云云、美國在此參戰後、向僅七個月、已不得不將其貯藏物資開始放出、於此亦可見在過去七月中、美英等聯合國方面、其所受損失、已如何重大、美生產局、於決定此事同時、命令自七月十五日起一切新穎汽車用品之買賣、必須請求許可、美國物資困難之深刻、因此又得證明云、

泰揆宴日特使
邦交日厚相顧歡然

【盤谷十三日電】廣田特派大使以下滿泰使節團一行於十三日午後七時半、參臨於首相官邸由鑾披汶首相所主辦之晚餐會、使節團側有廣田特派大使、坪上矢田部兩大使以下隨員等、泰側有鑾披汶首相以下各關係出席、於宴會開始之時、鑾披汶首相首先起立奉禱 天皇陛下之聖壽無窮、旋即乾盃、此時廣田大使、亦恭祝泰國 皇帝陛下之健康、亦交互乾盃矣、次有鑾披汶首相之歡迎詞及廣田大使之答詞、首相盡心披瀝、甫過十二時即盡歡而散矣

△鑾披汶首相致詞要旨　廣田大使閣下乃爲負有親名譽之使命而來之者也訂定同盟條約、即表徵兩國密接之親善關係也、又確認相互之獨立主權、排除敵性、始終建設大東亞新秩序彼此協力爲最大之使命也日泰兩國之親善關係、於百年前即有之、於茲愈加親密、日本爲恢復泰國完全平等、遂改正條約、督行尊重相互之主權、而締友好親善之條約矣、大東亞戰爭發起、泰國即恢復世界之安寧、思及欲建設共榮圈之、日本的最高使命、誓行政治軍事經濟的協力、即締結同盟條約矣、此乃日本爲亞細亞之指導者、寄予永久的繁榮、殆不可勝計也、泰國國民於今乃以前此訪日之帕潘中將閣下爲首班之特派大使、高豪日本政府及國民等之特別歡迎、於今尤迴環於腦海中、故吾等對此、衷心感謝、同時我泰政府、泰國國民、儘力歡迎、閣下及團員諸氏、日本政府、特派閣下爲大使、以矢田部閣下爲副使、因此我泰國非常榮譽、與日本政府乃均爲同色同宗教同大陸也、故確信頗示完全一致共之兩國的親善關係矣、基此、友好關係更成進一步的緊密化、最後謹對總理大臣、東條英機大將、深表敬意、同時特期日本軍及日本人所謂果盡所期之目的及獲得最後之勝利也云、

△廣田大使答詞　本大使訪問貴國、乃爲第一次也、而貴國國民均堅持獨立與自主愛好之傳統精神、即爲本大使所素知之事也、再者本大使喜於貴國民善處複雜變轉無虞之國際情勢、尤能保持光輝之獨立與爲亞細亞民族尤於近年、有偉大指導者鑾披汶元帥閣下、以其信念與見識、率領全國民、內則大事昂揚國民精神充實國力、外則伸展國勢、同時對於東亞之興隆、亦予有莫大之貢獻、對此曾深表敬服因此、今次以該國於大東亞戰下爲日本盟邦而將來訪問也、本大使及總理閣下、今次得與泰國朝野之貴顯名士、有相互交歡之機會實不勝欣快、再者目視貴國民之活躍精神及貴國興隆之態、確有實力乃極可期待也兩國今日之關係、即自去年十二月八日鑾披汶元帥閣下所堅示之決意、及果行之事任何人均確認之與讚賞之、果斷斯種決意、即確知閣下痛惡東亞本然之姿体及理解日本誠摯之企圖因此本大使對於閣下、特不禁有發敬欽慕之感也

裏、全爲幻影、『雖再高材無憂矣』此次在北非戰車砲之攻擊、我戰車如擊玩具、以後我戰車隊全部覆滅、意軍飛機又勝於吾軍、凡此情形、吾人必須直認不諱、指揮官雖竭力鼓勵士氣、然終無何等效果、但以海上運輸之斷絕、英空軍之猛擊、亦不能陸續而來、以故士氣更爲低下、結果多布爾克戰線乃不得不完全崩潰云云、

英軍將校談 埃及敗因

【羅馬十二日電】據十二日此間『傳達報』載、丹吉爾特電稱、據自埃及撤飛來省布羅阿之英將校談、英軍在埃及戰線失敗之原因、埃及各醫院內現已住滿傷病士兵、蓋當局頻謂馬托爾陷落時、美軍即將其傷病士兵、送往亞歷山大之醫院中、又此次多布爾克之陷落、殊屬不可思議、德意軍兵對英軍之攻擊、非常勇猛、彼等士氣尤爲旺盛、殊自誇兵器之優秀、嘲笑敵軍空軍力、實估計過低、而又上之優勢、過去吾人對德意機數量亦多、故獲得想像以上之優秀、過去吾人對德意戰鬪力、今日則此種舉觀心

英出空兵 鎮壓印度反動

【斯德哥爾摩十二日電】印度西部之反英遊擊隊其活躍情形、更加熾烈、迭次破壞英國公共設施、則喀喇蚩拉霍爾鐵道交通、亦遭受威脅、英國當局已出動空兵鎮壓、並以是項措置稱爲『懲膺印度匪賊作戰』、按以討伐匪賊爲名、而以空軍鎮壓反英行動、向爲英當局在西北國境地方所施之慣技、唯此次出動空兵則尚屬創舉也云、

新議員任期延長

【里斯本十二日電】路透通信社威靈頓電稱、攖日本進攻、新西蘭議會、十二日已將延任期至戰爭終了後之法案通過矣云、

潛艇深入 擊沉美船三隻

【里斯本十三日電】據路透鄂太瓦來電稱、加拿大海相馬克得拿爾得、十三日發表聯合國船三隻、約於一週間前、在索羅稜索灣、被樞軸國潛水艦擊沉之旨云、

拒遷美港 亞歷山大法艦

【里斯本十三日電】關于在亞歷山大之法國殘存艦隊之處置、美國政府曾對維西政府、勸告右艦隊在南非修理後、須移轉於美國之港灣云云、茲據維西來電稱拉法爾首相、十三日對此拒絕已言明如左、法國之軍艦或仍置於亞歷山大、或自由合流於法主力艦隊、而移動於比塞爾達或土倫、以上兩種辦法必決定其一、

美戰時勞工策

【維西十二日電】哈瓦斯通信社華盛頓電稱、美國人的資源委員會委員長莫克納托、十二日、關于美國戰時勞工數之激增、發表如左、美國內勞工、已達五千萬之數、其中千二百五十萬、從事軍需工業方面、此後於六個月間、將更爲增五百萬人、而婦人勞工今後亦逐次雇用、惟國內仍有二百六十萬失業者、且其大部分、未受訓練、故不適於從事軍需工業、因而政府撥九千萬弗、用爲訓練約三百萬勞工之需、

晚刊本六張

公告
乙種化學藥品康德九年第三期需要申請量徵收之件
對於康德九年第三期乙種化學藥品之需要申請量應以徵收務希按記要領火速辦理爲荷
要領
一、提出書類　康德九年度第三期需要申請書（康德九年度十月起十二月止）
一、用紙樣式第二號樣式（申請用紙按實費分發）
一、截止期日　康德九年七月三十一日嚴守
申請書提出處　奉天市敷島區協和街五段三十五號乙種化學藥品輸入配給協議會
一、申請書提出份數每需記入一品各提出正副二份
1、申請者之區分
2、有團體之申請者該團體總彙申請
、無團體之申請者由申請者直接申請
、統制品目　省略
一、注意事項
、需要數量算出根據詳細說明記入之
、前年度同期之使用實績數量詳細記入之
、可能作代用品者此品目數量明記之
康德九年七月十五日
乙種化學藥品輸入配給協議會

支票遺失作廢
於六月二十九日由北票中央銀行匯至奉天中央銀行第三七一八支票乙張計國幣四百五拾元整因不慎遺失除在奉天中央銀行掛失外該票無論落於何人之手概作廢紙　聲明人 大興恒

募集
一、滿人守衛　若干名
年齡　二十歲至三十歲但能通勤上班者
待遇　依各人之履歷經驗面談決定但制服支給之
希望者每日午前來社　鐵西工街三段二〇二　滿洲製紙株式會社

採用事務員
中等程度事務經驗通曉日本語市內保証人二名脫帽像片親筆履歷書待遇面談
奉天家俱裝飾組合　春日町七（福本裝飾店內）市場正門通

緊要聲明
啓者敝號另有高就於康德九年七月一日將身股財股全部清算撤出該員在櫃時曾經作保等事一概無効嗣後本號財貸萬金概與王君顯無關特此聲明　協力鐵工所啓

兌契作廢
敝人於康德八年四月九日將所有冰華機全具從中出兌與于瑞亭張玉恆二人名下兌價六千元三期交清第一期于瑞亭交兌價一千元張玉恆分文未交現經年餘兌契失効除將于瑞亭一千元返還外報擊特此登明　出兌人 孫模範

失照聲明
錦縣西村乾河溝屯住戶楊械田有旱田八千四百畝土地執照八百四十五號曾與楊文林名下於六月四日買主攜帶地照赴縣登錄在錦西驛降車一時不慎致將此照遺失遍尋無着除呈請地政科補發新照外遺失之照聲明作廢

鳴謝
大興公司保險部賠款迅速
敝人於大興公司投保房災會蒙該公司將損失額如數賠償特此登報鳴謝　八面城張蔭源啓

緊要聲明
啓者內歸人年邁不堪操勞家務故將先人遺產除留若干爲養老費用外已給生子赫雨村赫時二人分析均有正式書據爲證此後分居各自負責處理……歸人恐遠近親友不明眞相特此聲明以昭鄭重　赫金氏率子赫雨村 赫時 啓

遺失合同
敝人於康德四年度領有奉天市交換土地合同一紙係奉天市所有土地位居奉天市東關……共拾陸方丈（即小東街一段一一一號）茲因不慎丟失該合同不論落於何處概作無效除由奉天市另發土地交換執照外特此聲明　奉天市小東城門裡仁義和 李仁之

建設我們的新東亞　先由強健身心作起
本會館爲了救護患病者便利起見開設了只收實費的診療所希望各位利用而保持我們的健康
診療＝內科。外科。小兒科。皮膚花柳科。眼科。耳鼻咽喉科。產婦科。（有產院設備）
時間＝每日午前九時起午后三時止　但星期六午前十一時止星期及假日休診
地址＝奉天市小南關（娘娘廟對過）
奉天直隷會館

至急募集滿人女工手
一、年齡　自十六才至二十才
一、資格　身体健康素無病
一、員數　女五〇名
一、待遇　優厚本人來談時當面決定之
一、期間　自康德九年六月二十日至康德九年七月二十一日
希望者請速來左記地接洽可也
奉天市大和區春日町第十三號　滿洲武田藥品株式會社　電話 三一四六二二 三一五八五八

公示送達
原告 訴訟代理人 張氏　被告 劉玉潤
右當事人間因康德九年（往）第三號離婚請求事件向被告應行送達之左記書類係管於本院到場遲行收領爲荷
一、康德九年八月十二日午前十時之民事言詞辯論期日傳票及答辯催告狀一通一訴狀副本一通
康德九年七月九日　四平地方法院書記官 劉福齋 印
注意右開書類未受領時以康德九年八月三日該書類於法律上視爲送達

診療 產科
大西醫院
內外科、性病科、其他各科治療、太陽燈、超短波、電氣、戒除各種麻醉藥慢性中毒負責斷癮
院址 奉天市大和區霞町三番　電話 事務用二三五二八 病室用二三一〇四七
院長 欒德軒　助產士 孫靜波
病室完備・入院方便

電動機　電氣熔接機修理　電氣器具改良
東來洋行電機部
大連市山縣通一六六　電（2）二八一八

專治小兒氣卵
奉天市小西城門南電車道路西　明遠堂藥房發行
專貼小兒氣卵 偏墜雙墜 大人疝氣 小腸串氣
（藥名）延春補天膏
（電話）2-6041
定價 每張八元 每張四元
郵票函購請由郵局掛號匯款每張加郵費四角
用法簡便詳載說明書函索說明書附郵票六分

北市場 共益大舞臺
言慧珠　王琴生
譚世英 閻世喜 李世琦 貫盛吉 周維峻 趙炳嘯 朱桂芳 宋繼亭 郝效蓮 宋遇春
七月十五日晚 羣英會 借東風　七月十六日晚 新戲 傳謎　七月十七日晚 王寶釧 四郎探母

同芳照像館
有四十餘年之經驗　有時代藝術之出品　有耐久褪切之保證　有迅速優秀之技術
奉天市大東門裡　新京市東三馬路　吉林市河南街　錦州市　阜康街　洮南 康樂大街

光明電影院　勸業商場內　電話【四】二一八八
（注意長短期優待券無效）
上海影星劇團 二次來奉公演
電影明星 傅威廉氏 領導
服佈 裝景 豪偉 華大
每日全體演員男女廿餘名出演 節目更新與前次不同
十四日 十五日 滿園春色 鬼戀
十六日 十七日 啞妻 三對半情人
新影 兒女　同時電影版 英雄傳　顧蘭君主演
優明敞院不惜巨資特設電扇座用借冷風 歡迎各界人仕蒞與來

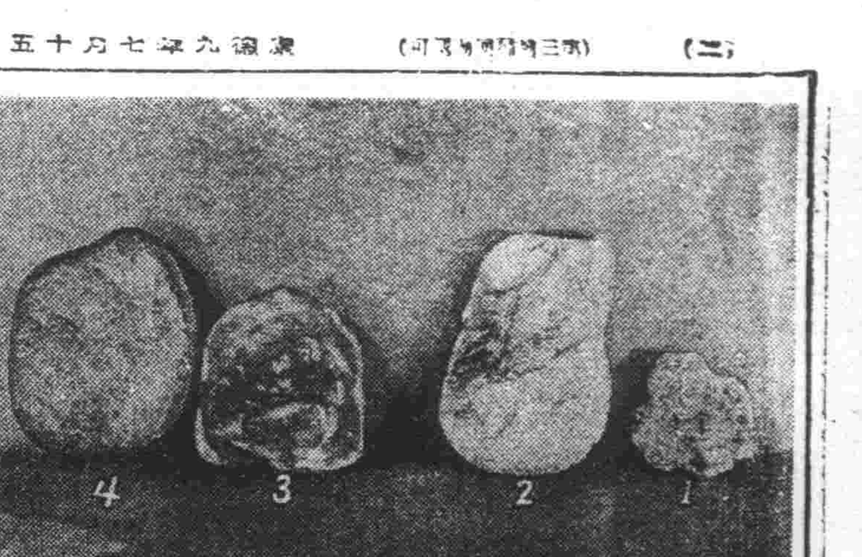

世界和平鐘樓礎石 各國代表定期奉納

【新京】於新京黃龍公園朝日丘所建立之八紘一字肇國理想顯現之號令鐘、爲建奉揭世界和平一鐘樓之礎石、而廣向大東亞共榮圈蒐集淨石、此次向東亞教育大會、參加代表者、拜請蒐集此項淨石、其第一陣之響應者、山口高商校長岡本一郎氏、於同縣阿武郡之伊藤博文公生誕地、攜來淨石、更各國代表持參之礎石、擬於大會第二日會場之上、予定一齊奉納云、（寫眞）一、于珠島之石、二、滿珠島之石、三、山口縣萩市松下村塾之石、四、縣社伊藤神社之石、〃註〃于珠、滿珠兩島位於長府町之近瀨指顧之間、屬於國幣小社忌宮神社之神領、當往昔泊於神功皇后還浦時、於海中得如意寶珠、以之征伐三韓凱旋後、始化爲此雙嶼云、

昂揚國民儲蓄精神 各地儲蓄會結成狀況判明

上月六日公布國民儲蓄會法以來、全滿各地相繼結成國民儲蓄會、而爲推進此結成大本營之國民儲蓄中央實踐委員會事務局、迄十三日所判明之各地的結成狀況如左、按職業別、新京居全滿之首、而按職業別地域別、均爲本溪湖超乎他都市之上、此點頗值注目、至於各地結成狀況如左、（一印爲報告未到之分）

	職場別會數	會員數	職業別會數	會員數	地域別會數	會員數	合計會數	會員數
新京	一、三五六	一二、三二一	六一	一、六〇八	—	—	一、四一七	一三、九二九
奉天	三八七	二、七三三	六	一、二六六	五	八一	三九八	四、〇八〇
哈爾濱	七四一	一、二五三	—	—	—	—	七四一	一、二五三
吉林	四	三九六	—	—	—	—	四	三九六
牡丹江	二	九〇	三	一六六	一七	一二五	二二	三八五
安東	一〇	一四四	—	—	—	—	一〇	一四四
錦州	五	二、三八九	六一	二、一四七	二一	二九七	九二	四、八三三
遼陽	二四	七四〇	—	—	—	—	二四	七四〇
營口	一六一	四、九四二	三	一一二	二	三一	一六六	五、〇八五
鐵嶺	五	一四二	—	—	—	—	五	一四二
海拉爾	九一	九六五	三	九九	—	—	九四	一、〇六四
西安	一二三	一、二八一	—	—	五〇	七二七	一七三	二、〇〇八
本溪湖	二	六〇	一一〇	一、〇〇〇	八〇	一五〇	一九二	一、二一〇
黑河	一六四	四、五〇四	—	—	—	—	一六四	四、五〇四
四平	四	五八	—	—	—	—	四	五八
北安	一	三五	—	—	—	—	一	三五
東安	四	—	一	—	—	—	五	—
延吉	八	—	—	—	—	—	八	—
通化	七	一、七二	—	—	—	—	七	一、七二
阜新	一〇	一、〇〇〇	—	—	—	—	一〇	一、〇〇〇
瓦房店	—	—	四	八〇九	—	—	四	八〇九
計	二、四四二	四三、三二六	二五二	七、三一七	一八〇	一、四二三	二、八六三	五四、三八二

皇姑區運動大會 昨日盛大舉行

慶祝建國十週年各區運動會選大會、由十二日起、已分別先後舉行、皇姑區運動大會、於十三日午前十時起、至午後二時、於大平國民學校隆重舉行、當日參加者、一般市民及靑少年團、本公隊、職場均參加、約二千人以上、極切表示慶祝建國十週年之歡欣意氣、行國民禮儀後、對皇軍將士感謝默禱、續由方白學會長致詞、選手入場後、開始競技、當日各健兒大顯身手、成績頗佳、其會長致詞如左、

△會長致詞

今天本區舉辦運動大會、蒙各界來賓以及選手踴躍參加、實在是感覺非常榮幸、奉天市對於建國十周年祝賀行事、預定於七月二十五日、協和會創立第十周年紀念日、在國際運動場、舉行市民運動大會、所以我們皇姑區、爲準備關於大會代表選手、才舉辦這次本區預選會、現當大東亞聖戰下、我滿洲國、爲期望東亞共榮圈之完遂、一般國民、當然應有強壯的體質、以及旺盛的精神、方能担當槍後國民的義務、本市擧辦運動大會、其目的、要在涵養精神、國民體力、不但希望參加運動者一致努力、就是一般市民、也要藉着觀感、力求振作、總期望把頹靡的習氣剷除、爲健全之國民才好、競技開始後、本會備有各種賞品、雖屬菲薄一點、可是略表酬獎的意思、最後希望大家努力、並祝各位健康、

郵政十週年紀念日 全滿使用紀念圖章

【新京】月之廿六日爲郵政十周年記念日、郵政總局爲記念此日、決擧全滿省、市、縣、旗公署所在地郵政局、自當日起、三日間實行使用美麗之記念圖章、以表示記念之意義云、（寫眞即紀念圖章之紋案）

肥皂類禁止輸出

【新京】最近滿洲國內向國外、大事運出化粧品胰子及洗濯肥皂等、因此政府鑑於國內需給之不圓滑、遂計定緩和策、嚴禁肥皂類之輸出云、

裕民彩票揭曉

【新京】第四十回裕民彩票當籤番號如左

頭彩 三八一七四
二彩 二四四八六
三彩 三〇一一九
四彩（十二本）
一四六一六 四七〇七 二八七三〇 二四二〇〇 四四三九一 二八四四一
二〇八四三 二八八八八 四九一八〇 七五八〇 一〇九四二 三八〇一九
五彩（二四本）
二四〇二六 三四九七〇 四六六五二 三一三一五 三七三六〇 二九四一六 一二九九六 二〇四三一 三〇八三九 九六一五 四七七二二 三二六六二
三六〇一〇 一三〇〇一 一五六七一 八〇八八五 三七八八〇 四九五七四 一七八六四 一三七六四 二八七七四 一一四二八 一六一四七 一五四六九
八彩 九〇二九七七

〃自肅哀悼日〃 陰雨中英靈過奉

今十四日乃是自肅哀悼日、大清早晨、天即陰起來、等到午前九點半鐘、吧嗤吧嗤落下雨來、許是天公也在哀悼掉淚吧！

捐軀在國防第一線的英靈、包在壯嚴的白箱裏、被抱在戰友懷中、度過在奉天的一天、

妓館和咖啡店等歡樂街、也停止了營業、表示靄哀悼的意思、

那淋濕了的圓日半旗、飄揚在夏風中、好似象徵着市民送迎護國英靈的感激的眼淚、

股票行市

場況

日前新東股增加徵收証據金、買意不旺、本日前場、鐘紡股、新鐘股、買意復燃、開行時股價昂騰、似見上進、主力股之交易所股、意外買意疲軟、而高價諸股、一齊低跌而下、市、開行時新東股一三八圓七角、鐘紡一六一圓一角、新鐘股一〇九圓、新船股九〇圓八角、下市時、新東一三七圓五角、鐘紡股一六〇四角、新鐘股一〇七圓、新船股九七圓五角、均形低廉

奉天滿取（前場）

	開盤	收盤	大價	小價
滿取	[illegible]	[illegible]	[illegible]	[illegible]
新東	[illegible]	[illegible]	[illegible]	[illegible]
鐘紡	[illegible]	[illegible]	[illegible]	[illegible]
新鐘	[illegible]	[illegible]	[illegible]	[illegible]
滿業	[illegible]	[illegible]	[illegible]	[illegible]
全新	[illegible]	[illegible]	[illegible]	[illegible]
滿鐵	[illegible]	[illegible]	[illegible]	[illegible]
全新	[illegible]	[illegible]	[illegible]	[illegible]
營口紡	[illegible]	[illegible]	[illegible]	[illegible]
煙草	[illegible]	[illegible]	[illegible]	[illegible]
東煙	[illegible]	[illegible]	[illegible]	[illegible]
滿煙	[illegible]	[illegible]	[illegible]	[illegible]
電業	[illegible]	—	[illegible]	[illegible]
全新	[illegible]	[illegible]	[illegible]	[illegible]

永定河漲水

【北京十三日電】自九日以來、蒙疆、華北各地、連日降雨、朔然流向北方西方之永定河漲水、現在盧溝橋附近、水位平均高約一米、水量每秒一千乃至一千五百立方米、可是華北軍內之中央防水委員會、自前四年患此大洪水以後、早已實行各般之對策施設、故永定河流域之天津、京山線等地無有懸念、現一部已消潰、此次比較前十四年之水稍小、今又輝現地軍之努力、已將水害過止云

儲蓄報國
四千萬人
十五億！

報國運動 （一）

戰時下的生活、就是戰場、前線也戰、槍後也戰、在完全勝利前、絕對不容疏忽所以對於擧國的進軍、無論老的小的、全體應該集結總力而燃起直至最後一點血也要擠向皇國的決意、『貯金報國運動』、正是戰爭完遂的原動力所以你一分我一角零錢湊整錢、不怕達不到十五億的目標、（寫眞爲報國貯蓄的小戰士）

東京短期（前場）

	開盤	收盤	大價	小價
新東	[illegible]	[illegible]	[illegible]	[illegible]
郵船	[illegible]	[illegible]	[illegible]	[illegible]
全新	[illegible]	[illegible]	[illegible]	[illegible]
鐘紡	[illegible]	[illegible]	[illegible]	[illegible]
新鐘	[illegible]	[illegible]	[illegible]	[illegible]
帝人新	[illegible]	[illegible]	[illegible]	[illegible]
本新	[illegible]	[illegible]	[illegible]	[illegible]
鋼管	[illegible]	[illegible]	[illegible]	[illegible]
日石	[illegible]	[illegible]	[illegible]	[illegible]
滿鐵	[illegible]	[illegible]	[illegible]	[illegible]
重工	[illegible]	[illegible]	[illegible]	[illegible]
日普	[illegible]	[illegible]	[illegible]	[illegible]
水產	[illegible]	[illegible]	[illegible]	[illegible]
滿業	[illegible]	[illegible]	[illegible]	[illegible]

大連市況（前場）

	開盤	收盤	大價	小價
五品	[illegible]	[illegible]	[illegible]	[illegible]
滿取	[illegible]	[illegible]	[illegible]	[illegible]
大新	[illegible]	[illegible]	[illegible]	[illegible]
新東	[illegible]	[illegible]	[illegible]	[illegible]
鐘紡	[illegible]	[illegible]	[illegible]	[illegible]
新鐘	[illegible]	[illegible]	[illegible]	[illegible]
郵航	[illegible]	[illegible]	[illegible]	[illegible]
全新	[illegible]	[illegible]	[illegible]	[illegible]

哈爾濱市況（前場）

	開盤	收盤	大價	小價
滿取	[illegible]	[illegible]	[illegible]	[illegible]
滿東	[illegible]	[illegible]	[illegible]	[illegible]
滿業	[illegible]	[illegible]	[illegible]	[illegible]
新鐘	[illegible]	[illegible]	[illegible]	[illegible]
滿鐵	[illegible]	[illegible]	[illegible]	[illegible]
電業	[illegible]	[illegible]	[illegible]	[illegible]
同新	[illegible]	[illegible]	[illegible]	[illegible]
營口紡	[illegible]	[illegible]	[illegible]	[illegible]
煙草	[illegible]	[illegible]	[illegible]	[illegible]
滿煙	[illegible]	[illegible]	[illegible]	[illegible]
東煙	[illegible]	[illegible]	[illegible]	[illegible]

安東市況（前場）

	開盤	收盤	大價	小價
日普	[illegible]	[illegible]	[illegible]	[illegible]
互斯	[illegible]	[illegible]	[illegible]	[illegible]
東拓	[illegible]	[illegible]	[illegible]	[illegible]
土木	[illegible]	[illegible]	[illegible]	[illegible]
滿化	[illegible]	[illegible]	[illegible]	[illegible]
工廠	[illegible]	[illegible]	[illegible]	[illegible]
全新	[illegible]	[illegible]	[illegible]	[illegible]
大機	[illegible]	[illegible]	[illegible]	[illegible]
全新	[illegible]	[illegible]	[illegible]	[illegible]
毛織	[illegible]	[illegible]	[illegible]	[illegible]
滿新	[illegible]	[illegible]	[illegible]	[illegible]
地產	[illegible]	[illegible]	[illegible]	[illegible]
持工	[illegible]	[illegible]	[illegible]	[illegible]
取新	[illegible]	[illegible]	[illegible]	[illegible]
朝新	[illegible]	[illegible]	[illegible]	[illegible]
全新	[illegible]	[illegible]	[illegible]	[illegible]
全乙	[illegible]	[illegible]	[illegible]	[illegible]
電電	[illegible]	[illegible]	[illegible]	[illegible]
大興新	[illegible]	[illegible]	[illegible]	[illegible]
滿新	[illegible]	[illegible]	[illegible]	[illegible]
南新	[illegible]	[illegible]	[illegible]	[illegible]
陵材	[illegible]	[illegible]	[illegible]	[illegible]
五品	[illegible]	[illegible]	[illegible]	[illegible]
新船	[illegible]	[illegible]	[illegible]	[illegible]
商船	[illegible]	[illegible]	[illegible]	[illegible]
新銀	[illegible]	[illegible]	[illegible]	[illegible]

國債行市 十四日

國債名	額面百圓	包括經過利息
第一次四厘公債	[illegible]	[illegible]
第二次〃	[illegible]	[illegible]
第三次〃	[illegible]	[illegible]
第五次〃	[illegible]	[illegible]
第六次〃	[illegible]	[illegible]
第九次〃	[illegible]	[illegible]
第十次〃	[illegible]	[illegible]
第十一次〃	[illegible]	[illegible]
第十二次〃	[illegible]	[illegible]
第十三次〃	[illegible]	[illegible]
第十四次〃	[illegible]	[illegible]
第十五次〃	[illegible]	[illegible]
第十六次〃	[illegible]	[illegible]
第十七次〃	[illegible]	[illegible]
第十八次〃	[illegible]	[illegible]
第十九次〃	[illegible]	[illegible]
第二十次〃	[illegible]	[illegible]

家庭與趣味

教育講話

青年們奮起吧

當此大東亞戰爭、業已絕對優勢之際、一般青年學生、誠爲將來結束長期戰復興東亞民族之命脈、當此言想任何人亦不能否認、吾輩青年爲發奮進取、即如初春之一株嫩芽、必須欣欣的向榮、復興燦爛輝煌、乃國家未來之主人翁社會之棟梁、一切之重擔、皆擔諸吾輩青年之肩上、既然負此重大使命、應如何虛心坦懷負重責任觀念、但現代之一般青年於生活經濟變化之中、往往因不耐艱險境遇、竟然的而走險、自暴自棄、甘心墮落、多數任情恣爲、終日沉淪於不良娛樂、迨今於燈紅酒綠、雙色桃花之下、不悉覊泛幾許有爲青年、陶醉幾多志士、是乃願吾輩青年詳察前鑑之致命處、若已墮入岐途者、迅速反省、同轉來、趨瞻光明之途、若無此流弊者、當益勉奮勉、每日除鍛鍊身心外、只有埋首苦幹、準備爲國家作有用人材、一方尋求學問之學問、培養堅強之意志、而向建設大東亞共榮圈及大東亞戰爭完遂之途上邁進可也、（李呂）

兒童教育

我怎樣使學業進步

吾人之生活皆是歡喜快樂、反對困苦、要想得一個快樂生活、必須有些學問知識、必得要努力讀書、現在我將怎樣使我學業進步的方法列下、

一、當讀書之時、宜專心用功、先得不曠課、守秩序當師長講書之時、要用心聽講過之書要溫習、沒講的書要預習、如果要是不預習不溫習、上課再不好好的聽、不是一點知識也得不着嗎、這不是空費父母之金錢培養、不但這樣、而且光陰是很易失的、故予必要用功去讀、遇着不明白的、要求着明瞭、遇着難的問題、要時時解決、始能使我的學業大有進步、現在讀書之人、大多的都是走馬觀花讀法、雖然讀不少書、但是實際上、却一點從處沒得即使強記在心裡、亦是過眼雲煙、一陣風吹得無影無踪、吾人讀書最主要的即是讀此書、即得把他都讀會、有閒暇再讀他書、這樣自然可以收事半功倍之效果、不然貪多而不求精、有什麼用處呢、

二要有恒心、先須嚴立課程表、規定每日讀多少、不要今日讀十課、明日讀一課、後日一點不讀、這樣一日暴之、十日寒之、不但不得而且耗費多時間、吾人總得像前面那樣去作、要是於社會作事之時、也是作成一個有學問有名譽的、

三要運動、吾人身體必定也要好、假使身體不強、即是學問好亦是不行、因此早晨須早起、到外邊去吸新鮮之空氣、然後回來梳洗完畢、再取書包上學、到校和同學在一起、做各種遊戲、以便使身體強健、

四品行要好、在家要孝父母、愛兄弟姊妹、在校要敬師長、對同學要親愛、不要打架、因爲各位同學、皆是四方很遠來的、很不容易的聚在一起的（劉景佐）

主婦哺乳法

可依嬰兒之體重、規定所需牛乳之量、再依上述要兒所需之液體量、即以與此相等之淸水、或五穀水、加入其規定數量、更於此混合液中、每二十兩加入糖一兩須多增加体力、可多加脂如用牛乳上層或於糖中加脂粉

若此種混合液與嬰兒不相宜、則須依大便之情形及病狀再行加減、

人工哺嬰食品、除鮮牛乳外、尙有其他許多食品、茲述如下、

1、煉乳、暫時用之最爲有益、嬰兒不得鮮乳、遂或難以得到鮮牛乳、皆可以此替代。當用者爲十六分之一、十二分之一、或八分之一害液。宜以濃汁量之。以免有過多過少之弊。和以純淨沸水或稀粥湯均可。粥可以大豆粉、大麥粉、小粉煮成。煉乳哺兒。宜使之飲橘汁。每間一日。或每日用之。以防壞血病。但若用煉乳過久。而不用他種哺法。或有得貧血。壞血或軟骨病等之傾向。煉乳每兩可供給熱力一百加里。

2、酪漿。用酪漿哺兒。亦頗相宜。酪漿所給之熱量。小於牛乳。故易見食之易於消化。酪漿又含多乳酸菌。對於若干腸病頗有益。酪漿可以水或穀粉粥和之使稀薄。亦可加糖。

3、粥。澱粉粥大多以粉和水煮約十五分或二十分鐘即成。若用米粒煮之則須三四小時。米。小米玉米。麥及大豆粉等。爲最普通之用以粥者。粥之濃度。每二量磅粥所含穀質不可過二兩。一食匙之穀粉。約重四分之一兩。穀粉一兩約有熱力百加路里。

4、大豆粉。每二量磅之水。可用大豆粉一食匙用三兩。此等粥在煮時並不濃厚。但若在煮前加米。大麥或小麥粉一二匙。則可增加百分之四。六至一〇二芽粉入粥中。且可略增其蛋白質量。精美之粉可以隨意沖淡。其製法用大豆粉一兩。大麥粉二兩。水二量磅。此稀粥含蛋白質百分之二。脂肪百分之〇。六。炭水化物百分之五。一。熱力三百二十加路里。其價値適當牛乳之半。嬰兒之患消瘦病。或不用於食煉乳及鮮牛乳者。或患腸病者。尤宜用之。

5、麥。粥。此與尋常穀粉粥同一製法。於粥中加入一茶匙之良。麥芽精即可。

嬰 兒哺之初。分量宜少。候嬰兒之胃腸與所哺食物相習。再增加。至適當之量。

配 製補品。應極需慣潔。其用器。專爲嬰兒所用。所有瓶子及一切之器皿。於使用之前。須完全煮沸消毒。乳瓶須圓底以便消潔。不用時。瓶中宜滿貯硼酸或炭酸納溶液。硼酸或炭酸鍋每一茶匙和水一磅。瓶嘴宜用不常短黑之橡皮及橡皮製或者。一切瓶嘴通管之容易免使嬰兒得腸病也同時宜有數瓶嘴。初購時即行煮沸。此後每日煮沸一次每次使用後須完全洗淨。並翻轉洗淨置於硼酸或炭酸溶液中。乳瓶倒置時。食品須能從橡皮嘴孔中。迅速滴下。若其流滴過遲。則以燒紅針（完）

頭痛感冒不要吸鴉片

吸食鴉片者、在保健衛生上有很大的害處、是誰都知道的、可是現在仍有多數吸食而中毒者是何緣故呢？

奉天某衛生官、所調查的、一千八百人中、其動機爲治病而吸飲的八三〇、其他爲娛樂的一七〇、偶然爲頭痛、腹痛等、所以爲鎮靜藥而吸食鴉片者、將來必皆中毒、所以各家庭務要十分注意才是、頭痛、腹痛等、若即吸食鴉片雖能解除一時的痛苦、可是復反、較前更見厲害、亦決不能治癒疾病、不過一時將病苦變成麻痺罷了、所以對病狀、若想施以適當的治療法、絕對不可濫吸鴉片、

日女生稻田內之勤勞作業

乳兒便之研討 【惠霄】

（胎便）生後數日間。便出無臭綠黑色之粘濃物。通稱爲胎便。其胃便是在胎生期。腸管之上皮分泌物及嚥下之羊水等而生成之便也。生後數日之後。即是普通便。

（母乳（天然）榮養之便）類似黃色軟膏。稍具酸臭而酸性反應但沒有不快之惡臭。其回數。生後數週一日二～五回。但漸次減少。一日一～三回。便之黃色是比里爾賓之着色作用也。如將其放置不動。不久即變成綠色。這就是比里爾賓起酸化變化爲比里貴爾（ビリルビン）之綠故也。決不是病兒便。又健康天然榮養兒。也常有綠色消化粘液。或混有白色顆粒之便。或反而有便秘等現象。其便量每攝取一〇〇瓦約有一～三瓦之相當量。

（人工榮養兒之便）色淡黃而硬。且有不快之臭氣。多是鹼性並淡黃色是比里爾賓之還元。化成黑色還原比里爾賓之故也其回數一日一～二回。其便量。與攝取一〇〇瓦食品約有六～八瓦之相當量。人工榮養和天然榮養便相比較。其性狀各相差異。因牛乳中有多量灰分及蛋白質。所以腸腐之分泌甚旺盛。其結果。大便中之脂肪之一部分生成石鹼。

（注意）天然榮養兒。其精神良好。體重規則增加也沒有其他病症。雖稍具綠色。顆粒。沾液。或常習便秘。還都不必害怕。更沒有更換榮養法之必要。然而熱度高精神不好。氣力不足。自己不玩耍。其體重也不規則增加。這時實有迅速請求醫師診察之必要。如發見此種便時。應將其便保留一部。送到醫師處檢查。可以明瞭胃腸之狀態。及榮養之可能狀態。但人工榮養兒。如其便現綠色時。應爲疾病之早期。以便治療爲妙。或有灰色堅硬。或混有粘液。血液。其回數亦增多時。務要迅速請醫師診察。作根據比種檢查。可以明瞭胃腸之狀態。以便治療。人工榮養兒及年長幼兒。每日必需通便一次或二次。由乳兒期養成一定排便之良習。作成終生排便之良好習慣。此決不可忽也。便秘不必過於服用下劑可與醫師相談講求適當方法。是爲至要。一晝夜以上沒有通便時。可以施行浣腸（用甘油或食鹽水）。但不可用石鹼浣腸。因其有刺戟性之故耳。

銀訊

袁紹梅又名畢太太

影迷觀衆謎爲前途引希望的袁紹梅小姐、近來已消瘦得許多了、公司裡也不常見她了、本來她很可以作電影上紅人、只是她自己不肯生龍活虎一般的苦幹、所以到現在她仍是保持沈靜態度、她每日不到公司的原因、所說和影圈外的一位青年十分熱情、所說的〝影圈外〞、但不是不喜歡電影、而是看袁紹梅在某個片中、那怕一個鏡頭、或者瞬濛面、這位青年必須不惜勞苦、每每能看一天的長時間、說來也怪有趣兒、

這位唯一愛袁小姐的、聽說都稱他〝畢先生〞最近幾天又說袁紹梅和畢先生口頭結婚了、這也是影迷們値得爲他們慶賀恭喜的事、當然我們還望袁小姐、常到公司去、那樣還可以和袁小姐在銀幕上會面、因爲袁紹梅小姐的前途、是充滿着光明的。（照明）

黑白集 海波

能上進。肯下功夫。是不必愁沒有出人頭地的。在影星中。舉例男的如殷化。徐風。女的如。李紅。曹娥。

◇

胡蝶的片子至今賣錢。寶錢的就『胡蝶』兩字。

◇

有人題陳燕燕的照片爲『小鳥依人』。這位先生把時代退轉十年去了。

◇

舞女淡蕩電影明星名響遠大。身價十倍。明星有到舞女的生活富麗。賺錢容易。於是舞女做明星。明星做舞女。

汪洋做舞女是聰明的行爲。錢固然多賺了。而名譽也究竟比請的許多事實好。

夏季裏來。游泳財興。許多女明星將大拍其肉感照。以拍游泳照而論。論体態現在當讓陸露明爲第一。可惜陸露明是不會游泳的。到游泳池中。插插而已。

有人問我。『兩本三笑那一本好？』我說。『我一本都沒看過。』雖然人家是拼命赶出來的片子。然而拼性命不必在攝影場上。

古裝片一日不死。中國電影永不出頭！

一九四二、七、十日於北國

夏季衛生

蠅之種類及其驅除法

一、蒼蠅業已明瞭。爲驅除媒介傳染病害蟲一事。乃爲夏日衛生須知中之第一要務。幼蟲則於卵中剷除之。並使廁所塵芥箱等。地撒以石油乳劑等。使之清潔。普通飛入民戶主要蠅類。約有左記各種。

一。家蠅＝該蠅發生自馬糞。塵芥。畜舍等處。

二。大家蠅＝該蠅發生於植物性物質之腐敗之鬟中。

三。姬家蠅＝該蠅與其他蠅類比較。則其發生時日較長。春夏之時。常飛入室之棚上者。即此蠅也。

四。肉蠅＝愛好腐敗動物質。尤其集落人糞之上。而產卵乃由腹中發生之。

五。金蠅＝該蠅之幼蟲。喜愛動植物之腐敗釀酵。最愛臭穢之物質。持有集落於塵芥中。發生之腐敗肉類人糞等之性質。

六。黑蠅＝此蠅即於多日尙入人家。

如以上所述。對於蠅之發生場所。切勿作其所好之處。或撒種種之藥劑。或將塵芥擱坑埋於土中。今後如將魚骨及食餘等物。裝入塵芥箱內。實用蠅即時飛落之。對於此類東西中。或紙包。或解即棄去之物。撒以石灰塵芥箱之蓋。要關閉整齊。時時清掃。又可防傳染病之發生也。（劉恩公）

育坤寗
治月經不調、赤白帶下、肝氣下寒、胸腹脹疼、虛勞不孕、無乳均效、每盒二元、每打二十元
奉天北市場大觀園南邊 天慶堂發行

嬰兒友
治食不吐瀉、感冒咳嗽無病常吃免疫、身強有病多吃立時痊癒、每袋六角、每打六元

育肺寗
治各種咳嗽、痰喘肺病吐血、胸肋疼氣短、身痩自汗、心跳、每盒二元、每打廿元

淋濁淨
治下淋白帶、尿道熱痛刺癢、魚口便毒、痔瘡均有特效、每盒二元、每打廿元

脚氣
暑令可怕的病 頑固脚氣短期治愈
奉天市敷島區原生街四一三 漢醫戴慎言

奇效 眼科聖藥
保目全晴丸

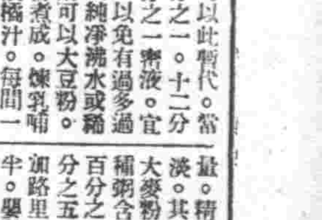

本藥店根據先人傳流古方、参以新科學之原理、特別配合、經官府之化驗、效力最大、經許推銷、盡報宣傳、以備患者諸君採用、
主治 遠年近日內外兩障、暴發火眼、迎風流淚、爛眼邊、砂眼等症、詳細備有說明書
定價 保目全晴丸壹盒六圓 外埠代郵加郵費四角
總售處 奉天市小北門外白塔寺東 德家藥店

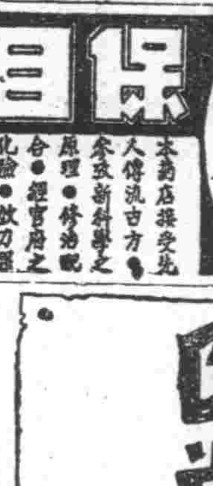

苦夏 是 胃腸衰弱的明證 誘發大病的先聲 如欲防止請看本文

季節的轉變，是永遠沒有息止，那使人留戀的春光，又悄悄的溜去了，而那令人生畏的夏日，又復照滿人寰和煦的晚風，既不能再拂人面，祗讓那如茶的酷暑，給人們以無情壓迫，在這種氣氣蒸的盛夏期，人體各部器官，都呈現劇烈的變化，新陳代謝作用加速，營養補給不足，因此胃腸衰弱，身體消瘦，若不及早防止，難免大病發生。一般人認爲這是苦夏無關緊要，豈不謬甚。

胃腸衰弱 所以釀成苦夏的原因很多，但是最主要的莫過於胃腸衰弱，胃腸在人體內，司消化食物吸收營養之重任，周爲人所盡知之事，若是一週外力刺激過甚，宅的工作即生故障，消化遲鈍吸收力也因之減少，尤其在夏天，因爲天氣過熱，胃腸也因之而衰弱下去，消化既然遲滯，食慾自然不振，所以患苦夏的人，體質消瘦，面色焦黃，那完全由於胃腸衰弱所得，要知道胃腸衰弱到最甚的時候，不僅如此，還有最危險病症來使，所以無論何人，想要防止苦夏，必須由強化胃腸作起。

營養不足 胃腸對於苦夏，有莫大的關係，也可說胃腸好的人，絕不會苦夏的，但是在胃腸以外，其重要與胃腸相等，那便是營養了，營養是補給體內消耗，維持生命的原動力，營養的充足與否正是代表其體力的強和弱，在夏天因爲氣溫增高，人體的新陳代謝作用也因之趨於加速傾向，體內消耗既快過平時，若仍照平時的營養來補給，一定不能充足，所以面黃肌痩，體力衰弱，人多不明此理，便以爲苦夏是在季節轉變應有的症狀，不以爲可慮，殊知營養不足，難有健康。

最効的防止法 綜合以上，我們可以知道苦夏並不是一種輕微症狀，百病的發生，亦多因此而誘成，所以我們想在這酷暑期間，不患苦夏保持健康，那麼必要知道最効的防止法，胃腸營養劑若素，確有防止苦夏的奇効，因爲若素藥性和平，而且營養豐富，既能補給體內營養的不足，更能使胃腸轉弱爲強，具有偉大的消化力，與一般含麻醉性的頭藥，迥然不同，至於充實精力，增進食慾，恢復衰弱諸器官，增強體內抵抗力，更爲本劑特色，爲普及國人健康精國藥價特別低廉，希望體力弱壯，除卻苦夏的煩惱的諸位請速快服用若素以早登健康之途吧。

保健叢書 啓者，敝社爲提高國人醫學常識與健康水準特印成多數「最新胃腸讀本」與「飯後鳴謝集」二書，開始免費向全滿同胞敬贈，全國各界如欲閱讀，請賜下郵票二分與詳細通信地址，即將該二書奉上不誤 免費奉贈

奉天市信濃町十七號 若素製藥株式會社

一絲微塵入目 可致危險眼病！

不能或免的微塵入了眼。只覺到痛癢難忍。若用手指揉擦。柔嫩的眼膜必受損傷且不潔的手指。也有細菌染入。引起重大的目疾。只有用老篤眼藥。點入一二滴。痛癢立止。因藥內含有止痛收斂殺菌消炎防腐等五大作用也。

適應症 結膜炎、結膜充血、眼瞼緣炎、學校眼炎、沙眼症、角膜翳、眼精疲勞等症

大瓶 小瓶 小兒用

【各地藥房洋貨店均有代售】

總行 山田安民藥房

第一神效 不痛不麻

老篤眼藥

康德新聞
晨刊
晚晨刊一大張半
發行者 康德新聞社 新京特別市中央通三三
發行所 康德新聞社奉天支社 奉天市大和區

VANCO 萬古

論說

建國神廟元神祭

今日爲建國神廟創設紀念日。而亦爲渙發國本奠定詔書紀念日。驟聞之似若有兩重紀念。實則係屬一事。因我皇帝陛下於前年二次訪日。回鑾以後。即於是年今日渙發詔書。奠國本於惟神之道。在宮內創建建國神廟。奉天照大神爲元神。所謂創設神廟紀念。所謂奠定國本紀念。則固二而一者也。茲當建國十周年。國基鞏固。國運隆昌。設非仰賴神庥。曷克臻此。爰是於創建神廟之良辰。嚴肅執行祭典。自去歲始。肅雝享祀。上以昭誠敬。下以教忠孝也。蓋伊古以來。統萬民者。禮莫大乎承天。事莫隆於祀上帝。我國既奠國本於神。敢不竭誠恭敬。使民忠君孝天之心有所觀感而興起乎。報本崇德之意。亦寓於此焉耳。溯我國肇造之初。立國於道義。而繫其精神於民族協和。至康德二年。聖駕第一次御訪日本皇室。熟察日本政教之所立。在乎仁愛。在乎忠孝。親接上下。至誠相結。故於回鑾後明詔人民。與日本天皇陛下精神如一體。令民衆亦與盟邦一德一心。及康德七年二次訪日。慶賀紀元二千六百年祝典。親拜皇大神宮。乃知日本萬世一系之精神。實由於八紘一宇之昭示。我國既與日本不可分。自當奉爲圭臬。所以回鑾詔書。明示奠國本於神道。非與我國立國之根本有所變易也。聰明正直之謂神。根茇乎道義。神享而降福。惟將協和民族之精神。發揮光大。普照無遺。用以協和萬邦而已。今日欣逢奠定國本創建神廟之日。理當舉行祀典。長留紀念。永久不忘。我皇帝陛下乃於今日清晨執行元神祭御儀。由[illegible]本祭祀府總裁奉仕之下。文武大員侍從。親臨神域。拔覽彩幣。奏上告文。齋肅祇敬。以盡其如在之誠。十時以後。在國都南郊之建國忠靈廟。由日滿文武百官同樣舉行元神祭御儀。各省官廳會社學校等分別舉行國本奠定詔書捧讀式。遙拜神廟。揭揚國旗。一體奉行紀念盛典。決非徒取諸形式。是乃誠於中而形於外。培本振綱。胥在是矣。且我國十年來受神靈之呵護。得以匕鬯不驚。萬民以寧。是以國步雖艱。卒能長足進展。即不爲報本崇德計。感時致祭。亦屬當然。矧奠國本於神道。垂政教於仁愛忠孝。則神之格思。寧有涯涘。况處茲大東亞聖戰尚未完遂之今日。東亞共榮圈正有事於建設。前途遼遠。諸待神力默佑。以期早日完成。祭祀之意義。本爲表虔敬而伸祈禱。聖心顧念時艱。憂勤惕勵。對於今日之元神祭。豈僅執行紀念祀典已耶。凡我國民。皆當仰體詔書旨意。謹敬不怠者也。

皇帝陛下傳諭賵勳 嘉奬親邦軍人軍屬

畏蒙 皇帝陛下、對於爲達成滿洲建國聖業、盡瘁於滿洲國共同防衛並國內治安肅淸、樹立赫赫武勳之親邦日本軍人軍屬、十五日傳諭、第四次賵勳、作第三回發表此次賵勳、賜予由康德四年七月七日至康德七年四月二十八日功績者中一部之諸孟浮事件並國內治安肅淸關係者、而死歿功績者稻見克已陸軍大佐以下三百八十二名以死歿之日、分別賵勳、對於生存功勞者野口進陸軍大佐以下六百十六名、以康德六年六月廿二日乃至七年四月廿九日令、發表賵勳、茲誌勳五位以上賵勳者氏名如左、

死歿者

景三 陸軍大佐 稻見 克已
同 同 島貫 忠正
景四 同少佐 勳五位 大村新一郎
同 同 樋口 興市
同 同 宮武 政次郎
同 同中佐 木野本守之助
同 同少佐 勳五位 古賀 □人
同 同 吉武 寬治
同 同 北村 良一
同 同 小林 芳雄
同 同 島田 健二
同 同 可兒 才次
同 同 水崎 九十九
同 同大尉 井上 直道
景五 同中尉 清水 三郎
同 同 田坂 雅治
同 陸地測量師 田邊 秀友
同 同 田畑 廣
同 陸軍少佐 增田 嚴
同 同 木村 孝治
同 同中尉 山口 末雄
同 同勳六位 高島 三郎
同 同 鳥越 甚吉
同 同少佐 安西 秀一
同 同大尉 加藤 與惣吉
景五 陸軍少佐 山田 計介
同 同大尉 光富 貞喜

生存者

同 天野 逸平
同 同少佐 森本 重信
同 井上 二郎
同 同中尉 日高 武雄
景三 陸軍大佐 野口 進
同 同中佐 原田 潔
同 山本 辰雄
同 同大佐 實木 武三
同 同中佐 長岡 素衛
同 市來 政清
同 米滿 慶藏
同 德永 近之
同 西村 松太郎
同 同大佐 安倍 伯彥
同 同中佐 嶋田 昇

同 同大佐 川崎 正□
同 同 森 隆吉
同 同 平川 哲一
同 同中佐 本多 三男
同 同 澁瀨 健吾
同 同 松村 黃次郎
同 同 加藤 敏雄
同 同大佐 野口 雄二郎
景三 陸軍中佐 山本 勝
同 同勳四位 新保 稔
同 同大佐 山口 繁夫
同 同中佐 山岡 重光
同 同中佐 飯塚 國松
桂三 同少佐 勳四位 高野 實
同 同 中山 愼積
景四 同 伊藤 盛道
同 同 林 雅男
同 同中佐 佐川 國臣
同 同少佐 佐藤 信介
同 同勳五位 峯井 耕雄
同 同 新原 季人
同 同勳六位 堂薗 勝二
同 同 松崎 丙午
同 同大尉 青木 秀夫
同 同勳六位 鈴木 五郎
同 同 水崎 肇

同 同 渡邊 啓
同 同勳四位 石川 □正
同 同 川田 武雄
同 同 平野 留之助
同 同 野々垣 四郎
同 同 村木 八郎
同 同少佐 横原 秀見
同 同 吉田 直
同 同 張渡 憶孝
同 同大尉 坂川 敏雄
同 同大尉 森下 清次郎
景四 陸軍大尉 中島 藏之助
同 同大佐 寒川 直保
同 同勳六位 石川 諫
同 同 井上 信治
同 同 竹本 利親
同 同 田中 新三郎
同 同大尉 林 吾夫
同 同少佐 橋本 時夫
同 同勳五位 久住 竹治
同 同 弘象 久廿一
同 同 神田 泰雄
同 同中尉 松田 武義
同 同大尉 大浦 吉龍
同 同中尉 山本 末夫

同 准尉 福永 夏月
同 同大尉 大泉 親正
同 同中尉 河野 正雄
同 同大尉 坂井 庵
同 同 丸田 文雄
同 同 玉置 □雄
同 同 赤堀 宗作
同 同 岩谷 忠助
同 同中尉 佐藤 三郎
同 同大尉 並木 好文
同 同 大高 政榮
同 同 孫子 輝雄
景五 陸軍中尉 酒谷 三郎
同 同大尉 江口 洋一
同 同 岡本 宗一
同 同 田中 芳藏
同 同勳七位 鈴木 勇
同 同大尉 齋藤 幹助
同 同 井上 重俊
同 同中尉 野口 久七
同 同 小柳 武 次郎
同 同 櫻澤 六郎
同 同大尉 谷口 正義
同 同少尉 長谷川 智在
同 同 東鄉 三郎
同 同 黑野 正二

同 假島 三平
同 同大尉 田代 正一
同 同 木國 良一
同 同中尉 鈴木 長□
同 同 關口 □二
同 同中村 正八
同 同大尉 山田 邦雄
同 同 酒井 勇
同 同中尉 長瀬 勝已
同 同 伊藤 賢次
同 同 平野 千嘉良
同 同大尉 大原 秀二
同 同 大尉 富田 惣吉
景五 陸軍中尉 長谷川 廣
同 同 鈴木 一松
同 同 宅見 宗太郎
同 同中尉 鈴木 平五郎
同 同 藤田 眞辰
同 同 佐藤 一人
同 同 藤原 晋丸
同 同中尉 矢谷 遜夫
同 同 寒本 惠市
同 同少尉 向井 重治
同 同 江口 安一
同 同大尉 田畑 中幸
同 同中尉 岡田 芳人

日本陸軍機空襲印度本土（轟炸炸燬飛行場）

旌旗直迫瑞安
越山渡河日軍無敵

【浙江前線十四日電】向溫州南方、開始新行動之日軍精銳部隊、十三日來、穿過溫州瑞安公路及周邊錯雜之水沼地帶、一路南進、先鋒部隊、該日夕、進至溫州南方二十餘公里白沙石山、龍節山東西之線、逼至瑞安城北方數公里之地點、查瑞安乃溫州之補助港、以水沼與溫州連絡、於敵方密運上、占有重要地位、

【浙江前線十四日電】衢向瑞安猛進中之日軍精銳部隊、先以甌水攻略戰、予暫編第十三、同第三十三兩師以莫大打擊、更以溫州攻略戰擊破溫州守備軍及暫編第三十三師之敗殘部隊之部隊以山岳戰、渡河戰、縱橫振其猛威、進擊之下、直數百數十公里、使在浙江山野之敵懾伏、惟其間該部隊確有數名之輕傷者、且一兵未失、於是將兵之意氣益益旺盛云、

包圍晉省共產軍
冒豪雨殲滅楊成部下兩千餘

【大同十四日電】共產軍獨立第一師司令楊成武麾下約有二千五百之敵、曾於十七日自河北省境阜平方面至晉北開始大移動、又大膽移動於晉北河北省境靈邱南部之隴上塞、備有各種電機電話機、確保正式的赤化工作及糧秣等潛開始徵兵矣、其後該地警備隊即一擧決行殲滅而出動矣、敵先遺棄約二百五十名、趁十一日之黑夜侵入靈邱縣第五區鶴湯乃於十二日午前八時、亦被日軍發見、交戰半小時餘、遂有遺棄死體二十四、旋告潰走而日軍尤突破豪雨與泥濘之艱難、貪潛全滅楊成武以下二千五百、遂於晉河省境壓縮包圍殲滅網云、

德克總督招待 矢野劃境議長

【西貢十四日電】藉泰安南國境確定議定書調印之機會、德克總督於十三日夜招待矢野國境確定委員會議長及泰國側委員長於西貢總督官邸、開歡迎會、德克總督致辭如下、余依委員會完成之事業之跡加以檢討、雖有幾多微妙之問題、而委員會始終如一友好強調之精神、解決此事、余先對矢野閣下之公平中立態度深表謝意云、

松木益吉中將 任海務院長官

【東京十四日電】今回代替海務院長官原淸海軍中將即任命松木益吉中將矣、此乃十四日遞信省所發如左之辭令也、
海軍中將 松木益吉
任海務院長官
海務院長官 原 淸
依願免本官

爪哇治安 恢復常態

【巴達維亞十四日電】日軍當局、於占領爪哇後之三月八日、曾發令禁止居民相與結社集會、然今日治安狀况、幾已恢復常態、因爲明朗住民之生活計、特發出附十五日之布告、解除禁止令之一部、故此後經許可之結社及集會、則爲娛樂、運動技藝、教育及物資配給（含有信用消費購買組合）等云、

一年以內 美喪船三百餘

【維西十三日電】哈瓦斯通信華盛頓來電美國所管之報道稱、由一九四一年十二月七日至一九四二年七月十日美國在大西洋岸被擊沈之聯合國艦船已達三百六十隻云、

南俄戰局最近即可決定
德軍逼斯達林格勒

【里斯本十三日電】據綜合諸情報所得、於頓河流域作戰中之德軍、驅逐倒的戰勝之餘勢、愈向其東方擴大戰果中、波克將軍、陸續將新銳部隊調出前線、到處擊碎赤軍、而舉全力向窩瓦方面進攻、其先鋒已距斯達林格勒○○公里云云、尤其德軍機械部隊、廣於南俄之戰線縱橫馳驅急追敗走之赤軍、戰場今已離肥沃黑土地帶、而漸向荒涼之猶的普地帶、據一部之情報稱、該方面之赤軍、已支離滅裂、唯任德軍之蹂躪云云、今負全蘇聯之輿望而擔當南俄防衛之齊莫欣哥軍、若將頓河以西之地區全部放棄、一旦向同河東岸撤退、以爲可阻止、以頓河要塞線爲據之德軍的進擊而見南部戰線的全局決定、概此時期亦迫於此二、三週間云、

對蘇戰於近數週間內、無何洞觀、然按人智所及之範圍言之、可以謂今秋能決定戰爭之運命、而所謂之聯合國側於此戰爭決能收勝利、將可於最近之中以蘇聯戰線決定云、

德軍渡河猛攻 赤兵身臨危境

【里斯本十三日電】據路透通信莫斯科電稱、目下德軍三個師團、自三方面衝抵某地、活躍於頓河與窩瓦河之中間再者德軍第四戰車軍團之一部、已渡頓河、向窩羅尼斯東方猛攻、又有數個師團之機械化部隊、猛攻波格治爾、其他德軍之大部隊尤活躍於波格治爾東方、自窩羅尼斯至史達林哥勒、互有五百六十公里、於廣大草原、展開進攻、德軍於今以數百台戰車及五個或六個師團、已完全渡過頓河、廣行猛攻因此該方面之蘇聯軍已呈最惡之狀態矣、

阿拉敏（北非）地區演激戰

【里斯本十三日電】北非之戰況以阿拉敏地區爲中心自十二日以來、依然激烈、據該方面合衆從軍記者之報告稱、阿拉敏南方過去二十四小時、已展開猛烈之空中戰及戰車戰一方步兵部隊演成白兵戰尤其德意全線已入突擊之方途但開羅之英軍司令部亦於十三日發表於阿拉敏戰線及中央部地帶展開激戰中、確認彼我激戰之事實云、

今秋大局可定 德軍自信有利進展

【柏林十三日電】德蘇戰線、數日以來、德軍非常進展、向窩瓦方面進、十三日據德軍特別發表、莫斯科正面配置中之芬克爾格元帥麾下中部軍、二日以來十一日間之諸戰、收大戰果、但向○○方面、作强引之進擊、該方面之西方地域、森林與濕地頗多、機械化部隊作戰、成爲不利之地形、赤軍利用之成要塞線、由步兵騎兵、從事防備、但德軍一蹴而過、快速進擊、德蘇兩軍戰力之差、相當巨大、今後各戰線、極爲頗示順利進展、德軍當局亦對戰局之將來、早已洩漏確信的口吻、而十二日之佛蘭克爾達新聞所如左論及者、頗反映出德軍當局之戰局判斷、令人注目

廣田特使入王宮記名 夜臨席大使館晚宴

【盤谷十三日電】越訪泰國之特派使節團一行自十一日、爲國賓移入正式日程、廣田特派大使一行自午前九時四十五分由布克拉立牟儀典局長爲案內自宿舍出發往廻泰國政府乘國賓自用車參入王宮恭謹奉伺記名午後十一時半歸宿舍、午後參拜王室寺院、戰勝記念塔等、夜入臨席日本大使館主催之晚餐會云、

德軍腹背夾攻
羅斯多夫攻擊益烈

【里斯本十三日電】德軍於羅索西、康捷密羅夫加兩地、遮斷莫斯科莫落特夫間之鐵道有六十公里或八十公里、同時自斯塔羅比里斯克活躍於比耶羅爾維特羅斯克之德軍、更於南方、屢次遮斷該鐵道、維羅西羅夫克拉特、德軍南北兩方之包圍態勢下、已受重大之脅威矣、同時自頓河口北方向南方之强壓、及塔安羅克方面德軍之攻擊成功、腹背均受强壓、至於形勢、頗呈重大化、塔安羅克之德軍、更迫近於羅斯多夫西方六十公里之地矣、無論如何均演成去年凄絕之攻防戰、羅斯多夫遂厲呈爲南部戰線之重要焦點云、

意軍發表戰況

【羅馬十三日電】意大利軍司令部發表、一、於阿拉敏地區續行活潑之戰鬪之樞軸軍擊退敵予以其兵員及戰車莫大損害、一、由於反復爆擊使敵後方陣地起火災、多數之貨物自動車陷於不能行動之態、一、航行地中海中意大利護送艦受英國機之襲擊結果擊墜敵爆擊機一、雷擊機一、我方無損害云、

關東州廳 警察部調動

【關東】局隨同四警視之退任、十四日關於州內警察署長級異動發令如左、
任警視（七等） 補大連甘井子警察署長 警部 木下 官祐
警部 松藤 良三
任警視 補大連水上警察署長 警部 神生源之助
任警視 補大連沙河口警察署長事務官 和田正一郎
命州廳警察部經濟警察課長 警視 中村 茂
命州廳警察部情報課長 警視 上村 八藏
命州廳警察部保安課長兼刑事課長 警視 南政 一郎
補旅順警察署長 警部 藤浦 憲一
補大連小崗子警察署長 警部 黑田平八郎
補金州警察署長 警部 酒井榮四郎
補貔子窩警察署長 警部 前川 勝
補普蘭店警察署長 警部 志岐 司六
任警視 命州廳警察部勤務 警視 三浦 繁樹
同 飛田 力造
同 早瀨 幸雄
同 西見 正市
依願免本官（共同）（七月十四日令）

撣士侯代表紹堃吉 訪問那須部長

【仰光十三日電】代表撣聯合州十四地方之蘇頓州土侯紹堃吉、近遙遙前來仰光十三日往緬甸軍政部、訪問那須軍政部長述說撣諸州之土侯之總意而關於以下表示全幅的贊意、
一、對日本政府之統治方針表示全幅的贊意
一、失於英國僞瞞政治家之撣精神使由日本之强力指導急速復活、
一、爲東亞共榮圈之一翼對其確立盡所有盡力三點、披瀝今後深一層努力之誠意、其次紹堃吉說明撣諸州之實情特爲該地方之文化的經濟的建設、關於左記諸點、要請日方積極的協力日方亦諒解其眞意、約以早急具體化之旨、
△文化教育機關之確立 而教育機關從來僅有土侯及士族專用學校、今則宜至急改善、
△道路建設 英國政府爲使撣諸州孤立者、故意建設道路、使撣諸州與外界隔絕、住民不能受滿足之教育、故此際須可及的速行復舊教育、
△醫療設備之擴充 住民之衛生思想、極度低微、醫療設備皆無、故撣之人口、年年減少、是以軍政部特留意此點而加改善、

緬甸之插秧（插秧到一階段特歇息一下）

周佛海抵日本
協議兩國財政問題

【東京電】關于大東亞戰下愈益緊固之日華關係中之財政問題、爲與日本當局協議、由國民政府財政部長兼中央儲備銀行總裁周佛海氏、偕同銀行總務部長馬驥良、財政部參事黃遠南氏、於十四日午前十一時十分抵東京、於驛頭有陸相代理軍務局長佐藤少將、海相代理軍務局長木阪中佐、外相代理山本東亞局長、藏相代理谷口次官、結城日銀總裁以下財界代表、徐良駐日大使以下大使館員、多數出迎、周佛海氏與結城日銀總裁和靄寒暄之後乘駐日大使館援桑之汽車、參進宮中簽名之後即入帝國旅館、午後二時、歷訪首相、外相、藏相之官邸、實行寒暄、是夜出席藏相主辦之歡迎晚餐會云、

訪晤東條首相

【東京十四日電】十四日晨入京之南京政府財政部長周佛海氏、於午後三時赴首相官邸、訪問東條首相、有所致辭、

蘇艦欲逃竟遭阻擊
列寧格勒港外演成激戰

【伯林十三日電】據海洋通信十三日之報道、以驅逐艦二隻、快速艇一隻所編成之蘇聯艦隊、本月四日夜於飛行機特殊艇之煙幕掩護之下、向克倫斯大得方面、已出港列寧格勒港、事被德陸海軍之沿岸砲兵隊發現、乃對之猛烈砲擊、展開激戰、而德側對蘇聯驅逐艦二隻已予以命中彈數枚云、

蘇聯發表戰況

【莫斯科十三日電】蘇聯情報局十三日夜發表、
一、蘇聯軍於十三日在窩羅尼斯地區與德軍展開激烈之戰鬪、
一、於波格治爾方面與德軍戰車並快速機械化部隊間展開激戰中、
一、里西羌斯克東方、蘇聯軍撤退於新陣地、

德空襲黑河岸 痛炸三灣設施

【柏林十日電】據海洋通信據得德軍當局之情報稱、德空軍空襲高加索之黑河沿岸叢布雷已痛炸港灣施設矣、

啓事

今日爲「建國神廟創建紀念日」本報休刊、敬申謝意、明日刊行一大張、此啓、

去疲勞・健胃腸・增營養
高單位維他命B₁劑
維他命B₁的含量約爲啤酒酵母製劑的十倍
強力米太寶靈片
（強力メタボリン錠）
對於肺結核、肋膜炎、神經痛、胃腸病等疾患、得藉本劑之大量維他命B₁療法、以達其治療目的。
【包裝】100片 300片
各大藥房均有經售

各埠大藥房皆有出售
小兒良藥
樋屋奇應丸
奇効神藥 幼兒福星
萬一幼兒的體質陷於虛弱、或病狀日趨惡化、父母正在日夜憂心、束手無策的時候、請速採用這 救急治病 保健 三大特長具備的良藥管保有藥到成春之力、有起死回生之功、效果的神速準確、令人不可思議！
主治：疳癪瘡癩、夜啼不眠、突發怪熱、消化不良、吐奶綠便、食傷腹瀉、急癇失氣、搖搦眩暈、天花紅疹、虛弱兒
樋屋合資會社 大阪天滿橋

室內裝飾織物
日本綿花株式會社特約店
株式會社 紀昌洋行
本店 大連市山縣通大倉ビル二階 電話二一七九四九番
本店 奉天八幡町七番地 電話三一六三二一三〇番
支店 新京 敷山

島村博士證明
健腦丸 腦病良藥 KENNOGWAN
虛火上昇 便秘
請速服用「健腦丸」
健腦丸之効用在於整腦血行掃鬱血、補腦榮養鎭神經、通便導滯予安眠、而使腦筋健全精神舒服、其効驗的卓著、允推獨步
解消頭痛、整頓大便 降退虛火、惠給酣睡 挽救疲勞、因而記力大加、腦筋淸晰如聖
效能：頭痛 憂鬱 不眠症 腦充血 火上 常心 便秘症 不平 耳鳴 健忘症 眩暈 卒中風
大阪 東京 丹平商會
各處藥房均有

鄰組新聞

奉天市警察局 行詔書奉讀式

建國神廟創建紀念日之奉天市警察局於十五日午前九時在本局三樓講堂、招集全局並管下各署警佐以上舉行國本奠定詔書奉讀式、

樹立食鹽配給計劃 以期配給之圓滑

關於食鹽之配給、每年間基於從來之消費實績、除將人口每一人之所需要數量計畫策定外、對於每月一般食用及春季味噌醬油用、秋季漬物等節季的特殊用途、加之審定、平均分配於各月使消成適當配給之現狀、但對於房頂營用鹽、與一般計畫配給區分之將該項特殊辦理、由各需要者使之提出配給申請書、斟酌其間數、及其他之情形、查定其每一間適正配給數量、現正於考慮中、適宜作爲臨時特配、吝康德八年度入口每一人消費實績爲十六斤、對於將來本年自一月至六月間配給數量入口每一人爲九斤、基於該數量樹立配給計畫、以期配給圓滑之遂行爲方針、

調查大和區管內 飲食店衛生狀態

爲期協力夏期衛生完璧實施中之奉天市健康週間、奉天市警察局大和署、十四日午前八時、從事擔當管下飲食店及飲食物直接辦理店之不良食物使全係員、一齊出動於街頭、署區以管內各派出所爲基地、由所擔任地區各種飲食店店內、任意調查衛生狀態、或買入飲料水及其他食物徹底的檢索、沒收不良飲食物、對於不潔厨房加以嚴罰、

校長首席教師講習會 實施方針等均已規定

奉陽縣公署、於暑假期中實施之校長及首席教師講習會、頃規定方針及講師講題行事如左、

一、講師及講題

學校經營　朱教育科長
時局講話　北原副縣長
教育講話　米科長
關係法規　中尾視學
學校事務管理　張學務股長
長文書一般　趙文書股長

以上校長講習參加七十五名

二、由八月一日至五日、七月廿七日至卅一日爲首席教諭講習會

一、學校事務二、縣政一般、三、學校法規、四、時局講話五、一般講話、六、學校經營七、教育講話、八、縣誌、

三、方針

1、本講習會之開催、關係初等學校校長教師中心的指導者、資質向上爲目的、
2、講習員以縣管下各國民優級學校、國民學校之滿鮮系男子校長及首席教師各一名參加之、
3、講習員全員宿於會內俾養成自治團體生活思想堅固、及規律之訓練、努力涵養國民師表資質、
4講習內容學校經營學校事務管理關係法規、及時局教育講話等課目爲主眼、
5、講習會之講師、除由省教育會派遣一名外、餘均由縣長委囑適任充任、
6、所定課程全部修了者由縣長授與修了證書、
7、講習員之往復旅費、由所屬街村負擔宿泊料食料均由縣負擔、

交通部主辦 道路愛護協議會

道路愛護會、由交通部主辦、十四日上午十時、在奉大樓會議室、舉開道路愛護協議會、到有錦鐵、四平、安東、奉天三省各關係者、協議左記兩案、

一、本年度國道愛護計畫、
二、關於將來之國道經營方針、（國道協議會場）

奉天省下鮮農 自作農創定協議會

奉天省下鮮農自作農創定協議會、定於十六日晨九時在省公署會議室開會、中央方面開拓總局西原技佐、其他滿拓公社地方事務所竹下大長、其他奉天省河合技正外關係者及省下瀋陽興京、海城、清原、本溪各縣產業科、實業科關係者二十餘名均將參加、以左記兩項爲中心進行協議、

一、當於樹立奉天省下鮮農自作農實施計畫、聽取現地各縣之意見
二、指示中央方面之鮮農開拓指導方針、

建國十年紀念行事 滿洲國展即將開幕

爲慶祝建國十周年紀念行事將以異彩之滿洲國展覽會將開幕、第一部與第二部作品之搬入、已準自十五日開始受理、美術家協會奉天支部爲此特告誡地方出品者注意事項如左、作品由作者自身送交之或委託鐵道郵便、如此辦法不適用時、可直送協會支部長（奉天第一中學校廣山繁行氏）

草原的騎士哥薩克（三）

與村長敘談 宴席上一段談話 對蘇聯有絕大諷刺

總村長賽澤夫氏

乾了俄國酒的杯、說點哥薩克祭、在這食卓並列而坐者、有三河各部落代表的村長們、以哥薩克禮儀、頻頻的飲著酒、我可是不會喝俄國酒呵、斟一杯蜜酒、再喝點兒麵包酒、我嘗到了三河獨特風味、美麗的村長夫人們、斟起俄國酒來、斟呵斟的、醉中有了話題、村長們談說到了蘇聯的事、

一個農夫、在路上逢遇他的朋友、

『呵、兄弟久違了、近來可發財、』

『發財？你看看我這鞋子？』伸出所穿的破鞋破襪之帶、以及老舊布衣服給他看

『牛稅、馬稅、羊稅、甚麼的、都漲了價、』

『兄弟、你我一樣』

說著說著又插進去一個人說、出席莫斯科人民委員會的外蒙代表、在街上買了眼鏡、怪哉、怪哉、那副眼睛、看著什麼都大、在食桌上、那大的面包、太大了、大得有小豬那末大、可是摘去了眼鏡再看那面包時、只有一撮呵、會議開始了、外務人民委員會加里寧、或許是他人、行大演說、突然外蒙代表站起來說、

『喂、大將、摘了眼鏡然後再說吧！』

在言語的暗示裡、哥薩克們深得三河之幸福、那些村長太太們最後告訴我一言、

『今日祭典、實是便酌、哥薩克們有書每一般的酒量、想看祭典後之三河嗎、朝日初出夜日初暮、村中女子、都出去幹活去』＝岡田文枝記＝（未完）

無線電

七月十五日（星期三）

△建國神廟創建紀念日

六、〇〇（新京）國歌、唱片一、伺提琴獨奏一、西班牙利舞曲第十二（布拉姆斯作曲）二、梅奴愛特（鮑羅西作曲）三、迷宮（勞卡特里作曲）二、鋼琴與管絃樂協奏曲長調（海頓作曲）
六、三〇（新京）建國體操
七、〇〇（東、新）報時、新聞小島暗譜
九、〇〇（哈爾濱）兒童時間兒童劇勇敢健兒（編劇一齊）哈爾濱放送兒童劇團導演程浦
九、三〇（齊齊哈爾）管樂齊齊哈爾玄曙管樂社迎神式典外三曲指揮曲教頭
正午（東京）報時
續（哈爾濱）河間大鼓張梅芳飛龍傳（1）
〇、三〇（新京）新聞
一、〇〇（大連）相聲數迷響方于春明楊林青
一、三〇（奉天）雜樂一、雁過南樓二、四上拍三、碧海寺四、五聖佛五、粉鐵六、茶花牟 奉天自誠雅樂部指揮那胥光
二、〇〇（奉天）戲劇法場換子 奉天放送劇研究部
四、〇〇（新京）新聞
六、〇〇（新京）兒童時間講話與唱歌一、講話關於建國神廟創建紀念日新京特別市立自強街國民優級學校長孔慶春二、唱歌一建國十周年慶祝歌新京青年合唱團伴奏國立管三指揮新生二、建國三、美哉新滿洲國四、我愛我滿洲五、感新邦六日滿交驩歌
六、三〇（安東）一、安東滿語二、滿唱一、提放宿店二、白家耿挂庭
七、〇〇（東新奉）報時新聞告知夜間節目豫告
七、三〇（新京）講演總務廳事務官羅仲業國本奠定詔書與建國精神
七、五〇（新京）雅樂不調放送話劇美國的女體（一編劇西里）導演路里
八、一〇（奉天）話劇奉天
八、四〇（奉天）雅曲一、千靜金宣二、武判榮華庭
九、〇〇（新京）管絃樂
九、三〇（奉天）評詞五女七貞宋桐斌（八三）
一〇、〇〇（東新志）報時新聞告知明日節目豫告
一〇、三〇（北京）劉劇舞臺中繼

擴大宣傳禁煙思想 公演禁烟話劇

伴隨慶祝建國十週年紀念之辰、奉天市禁煙科爲擴大宣傳禁煙思想、俾戀籍市民沉醉僞省計、定於八月六日起至九日止、亘四日間、假市內國際劇場、公演禁煙話劇、公演之腳本爲滿洲劇本研究會推薦之作品『林則徐』、出演之劇團、爲久負盛名之新京大同劇團、票價業經規定、計豫期購票之票價一元二、普通票價一元五、學生六毛、

奉天商工公會 舉開職員大會

奉天商工公署、爲強化會內職員職域奉公處理事務創計、定於月之十六日午後二時、假二階應接室、由全體職員出席之下、舉行第卅六回職員會云、

青年動員大會 代表雲集隆重舉行

【承德】讓歌熾烈之協和青年之協力、於西南部國境之要衝熱河省、建設之熱河省統監部行動隊、定於九月初旬共三日間、總動省內三千名青年行動隊、尚有蒙疆、華北新民有青年代表五十名參加、舉開兵域地區青年動員大會、展開國境地區治安肅清及剿共建國全面的運動、參加全員、於承德近郊、結集一大帳房部落、受團體訓練、又有期間行事、舉行青年行動隊之承德進軍五分列閱兵行進、及兵域地區青年交驩大會、其次厠共決議、並以承德街爲中心、展開一大攻防演習等、向東亞振動職時下國境地區青年之氣慨、又於期間中、於熱環外苑、由協和會主辦、舉開反共展覽會、

學校衛生講習會 定期於師大舉開

第六回學校體育衛生講習會、定於本月二十日至三十一日在師道大學校舉行、講師氏名如次、

越智百百代（奉天第一國高）
下村路伊（瀋陽女國高）
片山順子（瓦房店女國高）

師道訓練學校 舉行修了式

由省公署民生廳文教科主辦之師道訓練學校、奉天海城兩處、五個月訓練期滿、已定於本月廿一日隆重舉行修了式、當日除由省派員參加外、並發給修了證書、並升格一級、各縣原市縣任教科明務云、

農產多收競會 種目重加訂正

關於本年度之農產物多收穫競作會、前經省公署規定辦法、頃因多收穫之種目中有訂正者、乃通令各市縣照左記訂正、大豆、水稻、小麥、高粱、苞米、粟、棉花、洋麻、亞麻、蓖麻十種作物云、

首蓿草增產 省署派員指導

省公署爲首蓿草增產及栽培、乃由省及公主嶺派員分赴左列各縣指導、其日程如左、十六七日遼陽、十八九日海城、廿及廿一日廿二日鐵嶺云、

國婦日分會長會議 於市本部議室舉開

奉天市國防婦人會日系分會長會議、十四日午後一時在市本部會議室舉開協議會一、關於國婦分會班組織整備之件、一、關於慰問品蒐集之件、一、關於慰問品蒐集結果報告之件、一、瑞雲章頒布之件等、尚有臨席之山川經濟保安科長之有益的講話、午後三時散會云、

勞務興國會 開理事會議

奉天省勞務興國會、定於廿一日午前九時、在該會二機會議室、招集各理事、說明迄至本年度現在之事業經過、並指示今后之運營方針、有所種種懇談、

奉省整備委會 於協和會舉開

奉天省整備委員會、於十六日午後一時、在省協和會及其他關係者席出之下、於省會議室舉行、

利用暑假 包藥奉仕

省立第一、第二、第三女子高等國民學校利用休假中之閑暇、思欲作若何之事情、爲國爲己、曾於協議而漸於二十日即爲夏期休假、故已決定赴在奉某日軍部隊包裝藥品、即於八月十日前之休假中、每日約有百名之學生相互交替而奉仕云

經濟

敵性特許權處理要綱 日政府正式決定將即日發表

【東京】政府於十四日之定例閣議、基於敵性特許權處理要綱、由井上技術院總裁說明、正式決定之、該要綱、將於同日午后四時、由情報局發表、

船舶法令 日政府改正

【東京】政府、曾於五月之第八十臨時議會、爲付貨輸擴充之要請、與期船舶建造資金之圓滑融通、改正船舶建造融資補給及損害補償法、於十四日之閣議、將其改正施行令案、付議決定、

關於三品輸入 指定調整機關

【東京】商工省、基於貿易統制會施行規則、關於從來無輸入調整機關之舊膠皮、狄莉斯根、鉛鐵（均由泰國輸入品）之三品目、於十四日、指定輸入調整機關如左、同時由輸入調整品目除外焉、

舊膠皮（日本膠皮輸入組合）、狄莉斯根（日本南洋輸入組合）、鉛鐵（重要物資管理營團）

樺太開發 副社長更迭

【東京】樺太開發副社長江口順一氏、因患病、豫先衷明辭意中、於十四日發令如左、其後任、由原山形縣知事、原東北興業副總裁金森太郎氏就任、

依願免樺太開發株式會社副社長　江口順一
命樺太開發株式會社副社長　金森太郎

東鄉外相赴大阪 與關西財界懇談

【東京】東鄉外相、爲出席日本經濟聯盟關西支部發會式並與關西財界懇談、於十四日午後一時、由東京驛出發赴大阪、豫定於十五日午後四時、臨於新大阪旅館、舉開經濟聯盟關西支部發會式、於十六日歸京、

野村信託 設置上海支店

【大阪】野村信託、此次決定設置上海支店、將於二十八日之臨時總會、正式決定、並日本信託界、開設支店於外地、以野村爲嚆矢、

奉天菜菓組合 舉開定時總會

奉天菜菓組合聯合會、定十五日午後一時、開定時總會、關于過去一年間之實績、實行報告、並協議屬于今年度之業務計劃云、

香港經濟概況

【香港】觀於本週（自七月二日至十二日）香港經濟概況、去週成立之香港廣東貿易協定、香港復與上海有意義、同時目前之香港食糧問題解決上、直接持有效果、更香港受由廣州灣方面之鄉菜、蜀、豬之供給、今後預想好轉、於九日、由安南輸入大量白米、自四日以來互數次輸入泰米、關於食糧問題、佔領當時掮持一般隱念、殆已解消、並十一日、依第五次白米配給實行之香港佔領地人口發表、合算百十戶、九鼎爲十五萬二千二百五十名、比上次發表之五月十日現在之一百七萬四千一百七十六名、示一萬八千名之減少、

股票行市

奉天滿取（後場）

場況——後場承前場低跌之後、開行時、新東股未有行市、新鐘股一〇七圓三角、鐘紡股一三七圓五角、新船股九八圓、嗣無何等刺戟材料、諸股俱在觀望中、下市時新東股一三七圓七角、鐘紡股一六〇圓四角、新鐘股一〇七圓九角、新船股九七圓九角、

	開盤	收盤	大價	小價
滿取	一六九	一	[illegible]	一六九
新東	[illegible]	[illegible]	[illegible]	[illegible]
鐘紡	一	[illegible]	[illegible]	[illegible]
新鐘	[illegible]	[illegible]	[illegible]	[illegible]
滿業	[illegible]	[illegible]	[illegible]	[illegible]
同新	[illegible]	[illegible]	[illegible]	[illegible]
滿鐵	[illegible]	[illegible]	[illegible]	[illegible]
同新	[illegible]	[illegible]	[illegible]	[illegible]
營紡	[illegible]	[illegible]	[illegible]	[illegible]
煙草	二〇八	二〇七	二〇八	二〇七
東煙	[illegible]	[illegible]	[illegible]	[illegible]
滿煙	[illegible]	[illegible]	[illegible]	[illegible]
電業	[illegible]	[illegible]	[illegible]	[illegible]
同新	[illegible]	[illegible]	[illegible]	[illegible]
商銀	一	[illegible]	[illegible]	[illegible]
新船	[illegible]	[illegible]	[illegible]	[illegible]
五品	[illegible]	[illegible]	[illegible]	[illegible]
鉄材	[illegible]	[illegible]	[illegible]	[illegible]
南新	[illegible]	[illegible]	[illegible]	[illegible]
大新	[illegible]	[illegible]	[illegible]	[illegible]
與	[illegible]	[illegible]	[illegible]	[illegible]
電電	二二〇	二二〇	二二〇	二二〇
同乙	[illegible]	[illegible]	[illegible]	[illegible]
同新	[illegible]	[illegible]	[illegible]	[illegible]
朝新	一	一	一	一
取新	[illegible]	[illegible]	[illegible]	[illegible]
特工	[illegible]	[illegible]	[illegible]	[illegible]
滿地	[illegible]	[illegible]	[illegible]	[illegible]
新土	[illegible]	[illegible]	[illegible]	[illegible]
新窯	[illegible]	[illegible]	[illegible]	[illegible]
毛織	[illegible]	[illegible]	[illegible]	[illegible]
同新	[illegible]	一	[illegible]	[illegible]
大興	[illegible]	[illegible]	[illegible]	[illegible]
同新	[illegible]	[illegible]	[illegible]	[illegible]
新工	[illegible]	[illegible]	[illegible]	[illegible]
滿化	[illegible]	[illegible]	[illegible]	[illegible]
土木	[illegible]	[illegible]	[illegible]	[illegible]
東拓	一	一	一	一
瓦斯	一	一	一	一

安東市況（後場）

	開盤	收盤	大價	小價
日魯	[illegible]	一	一	一
滿取	[illegible]	一	一	一
滿業	[illegible]	一	一	一
新東	[illegible]	一	一	一
新鐘	[illegible]	一	一	一
朝新	一	一	一	一
滿鐵	[illegible]	一	一	一
營紡	[illegible]	一	一	一
同新	[illegible]	一	一	一
電業	[illegible]	一	一	一
新船	[illegible]	一	一	一
電電	二二〇	一	一	一
煙草	[illegible]	一	一	一

哈爾濱市況（後場）

	開盤	收盤	大價	小價
滿取	[illegible]	[illegible]	一	一
新東	[illegible]	[illegible]	一	一
滿業	[illegible]	[illegible]	一	一
新鐘	[illegible]	[illegible]	一	一
滿鐵	[illegible]	[illegible]	一	一
電業	[illegible]	[illegible]	一	一
同新	[illegible]	[illegible]	一	一
新大	[illegible]	[illegible]	一	一
與	[illegible]	[illegible]	一	一

大連市況（後場）

	前後	收盤	大價	小價
五品	[illegible]	[illegible]	一	一
滿取	[illegible]	[illegible]	一	一
大新	[illegible]	[illegible]	一	一
新東	[illegible]	[illegible]	一	一

東京前場（後場）

	開盤	收盤	大價	小價
鐘紡	[illegible]	[illegible]	一	一
新鐘	[illegible]	[illegible]	一	一
郵船	一四〇	[illegible]	一	一
同新	[illegible]	[illegible]	一	一
商船	一〇〇七	一	一	一
帝人新	[illegible]	一	一	一
日魯	一	[illegible]	一	一
日石	[illegible]	一	一	一
鋼管	一	[illegible]	一	一
滿業	一	[illegible]	一	一
滿鐵	一	[illegible]	一	一
同新	一	一	一	一
新東	[illegible]	[illegible]	[illegible]	[illegible]
郵船	[illegible]	[illegible]	[illegible]	[illegible]
同新	[illegible]	[illegible]	[illegible]	[illegible]
鐘紡	[illegible]	六〇〇	六〇一	[illegible]
新鐘	[illegible]	[illegible]	[illegible]	[illegible]
帝人新	[illegible]	[illegible]	[illegible]	[illegible]
大新	[illegible]	[illegible]	[illegible]	[illegible]
鋼管	[illegible]	[illegible]	[illegible]	[illegible]
日石	[illegible]	[illegible]	[illegible]	[illegible]
滿鐵	[illegible]	[illegible]	[illegible]	[illegible]
重工	[illegible]	[illegible]	[illegible]	[illegible]
日魯	[illegible]	[illegible]	[illegible]	[illegible]
水產	[illegible]	[illegible]	[illegible]	[illegible]
滿業	[illegible]	[illegible]	[illegible]	[illegible]

（收盤時間四時二一九分）

與夫口角憤而投江 水上救護隊奮勇救出

【哈爾濱】太陽島民娘九爾前、及水上救護隊後身之江岔中、於前日下午七時許忽有一滿婦人年可三十許、行至該處、猛然跳入江中、當時被遊人等發覺、即報告水上護救隊及時赶到、一入水將搭其救上岸、再三施行人工呼吸手術方未演出不幸惟該婦人之身世、及因何投江自殺、其個人談話如下、其丈夫名黃學團、在新安埠安靜街居住、彼現年三十一歲、與本夫同居十數年、感情尚稱和睦、不過近來因爲本夫時常與之發生口角、打鬧交加、彼百般實不能再爲忍耐、所以思維再三、又爲投江自殺、由此即在江南乘擺後、赴江北行至該處、乃跳入江中云云后然、水上救護隊對其再三勸解、當即護送其歸返個人家中云、

縣警務科調查 縣民生活狀況

【安東】安東縣警務科、因鑑於目下正値青黃不接之期、深恐一般縣民缺乏食糧有調查之必要、日昨通知各村派出所、至急調查左記三項報料、以資備查、調查之三要項、

一、關於民食需給狀況
二、關於康德九年度農產物生長狀況
三、關於生活必需品配狀況、

虐待前房子

【哈爾濱】闞裡人王樹鵬、來哈多年在道外十九道街開設木拌廠、不幸其髮妻在去歲三月中、因病故去、拋下六歲幼子、少人照料、頗以爲苦、由此託出親友人等、爲之介紹、一木闌徐姓女子名桂芝者、與其定婚、在結婚同居後、其初感情尚稱不惡、乃徐桂芝性情太鉄、對於前妻所遺幼子、認爲不是己身所養、所以對之時常打罵虐待、及最近、更不與其飯吃、有後妻就有後爹、王樹鵬對之視若無覩、日久天常、致惹起鄰居人等之不平、多希責任方面加以懲戒云、

滿系奉公隊 獲相當成果

【新京】首都奉公隊總隊本部、爲使滿系奉公隊徹底體得訓練精神、特選拔滿系奉公隊幹部三十名、由胥木科長率領、曾於十一日赴哈爾濱實施移動訓練、共三日間、已獲相當成果、於十三日晨歸京云、

交通道德標語 日系當選發表

【撫順】市自動車協會並撫順警察署保安科爲期交通道德之徹底曾向全滿縣募集交通標語、計至截止期收到一千三百九十一件、經一番嚴加精選之結果、而選出優秀作品九十件、於九日午前十一時在市內炭礦運輸所長室、由各關係者再加一度之審查、決定左記數名、

△一等、撫順市東四條通四高木徵子、
△二等、撫順市龍鳳塔映莊十三林利德、久保町滿鐵第三青年隊金館登原良宜、
△三等、奉天市彌生町七四塚本貴美子、撫順工業學校第二本科土木科二年風呂井哲夫、撫順市奉天交通撫順營業所田中達二氏、

協和美談

【通化】牛島居留民徐某原籍朝鮮平安北道碧潼郡、來通佃耕水田、營農有年、因致勞染疾、於康德八年秋與世長辭、拋妻金小祖、乘子現年十一歲、母子相依生活困窮、小祖無奈謀棲無着傭工於東江沿某土木公司、換取代價僅能敷衍母子生活、天不佑人小祖於三星期前患染奇病、肚腹澎鼓膨然卷大、因經濟困難問題、錢力不逮無就醫之可能、當投宿於市內滿鮮旅館、遷延數日終因不藥而死、追遂其夫於九泉之下、彼身前一文不名、葬埋及所遺孤兒之生計、又生極大問題、事被市警務科採衛生股長、太田保安股長、豐川協和會部員聞知、三氏以日滿鮮協和之誼、由採股長首倡向地方一般有志者及社會慈善團体募化義金九十五元之多、除將金小祖遺屍葬埋於義地外、並將其遺孤設計安全辦法送歸原籍矣、如三氏者可謂協和美談之模範者云、

國都隣組號獻金 爭先恐後頗爲勇躍 市民一致協力聖戰之誠可知

【新京】前此由國都寵組共同發起向軍當局獻納飛行機隣組號之動議以來、迄今逢陸將滿一月、然各隣組方面獻金者、爭先恐後頗爲勇躍由此見徵後國民一致協力聖戰之赤誠矣、對此、協和會首都本部當局異常歡慰、同時爲期飛機隣組號獻納運動全面展開起見、希望各組組民、務本日滿共同防衛、一体不可分之精神、努力向完遂聖戰推上邁進徹底遂行隣組號獻金運動、以資收穫最後之成果、俾發揮我國都隣組赤誠愛國之佩鵬云土

天光電影院　大西關五斗居　電(二)三二七八
新華公司有聲巨片　十四日　十五日　十六日
琵琶記　陳燕燕主演
贈券半價　月份牌
下期　解語花

雲閣電影院　北市場　電(二)五三五九
古裝歷史名片新版　十四日　十五日　十六日
王寶釧　張翠紅　李英　主演
十八日換演　上海新片　歡喜冤家

光明電影院　勸業商場內　電(四)二一八八
上海影星劇團　男女演員二十餘名　電影明星領導
傳威廉氏
同時公映　兒女英雄傳
十四日十五日十六日十七日

金城有聲電影院　五斗居胡同
國華公司偉大巨片　十三日至十六日
唐伯虎　周曼華主演
新考貝　新考貝　蘇瘋女

亞洲電影院　小西關南路　電(二)三七九一
上海有聲偉大巨片　十五日　十六日　十七日
李三娘　周璇主演
下期新片　歡喜冤家

光陸 CAPITOL THEATRE　城內中街路南　電(四)三六三三
大成影片公司哀艷片　全劇根據包天笑先生小說改編
上集　梅花落　王熙春　黃河　屠光啓　主演
注意下集廿五日起演出　十一日至十七日止
下期　珍珠衫

國際劇場
今天　貢獻　上海新片　大成影業公司出品　有聲社會哀情巨片
上集　落花　王熙春主演
加演滿映新聞　優待券本日有效
七月十一日　十二日　十三日　十四日　十五日　十六日　十七日
下期特別預告　大力士江寬餘領銜　光明技術團

淋疾
一服便癒
內服　根割爾　ケンゴール
本劑因取一基化學元素、據獨自組成率所製、以使化學劑發揮其最高限度的作用。
即依內服滲至身體深部組織發揮其綜合協助作用、使膿菌淋菌等不堪片刻而完全死滅。
故對淋疾、不論急性慢性、專以內服、皆得完全無缺的治療効果、尤其對於多年難治之慢性淋疾、可見確實而迅速之効。
總之服用最初三日後必現病部之復活膿球淋絲亦皆消失而呈健康之尿。
◆一劑一號五四片、二劑二號一〇八片四劑一二一六片、各地有信用的大藥房、皆有「內服根割爾」出售
總行　東京　河原商店
KENGOL

痰喘咳嗽一服除根
本藥治無論如何難症之痰喘咳嗽、亦必使其除根、誠名藥也。原料係以高貴藥材所配製、基於學理、以東西兩洋醫術之最高技術、而精製綜合之藥也。故不特苦於長年慢性痰喘咳嗽等病者、服之自奏神效、即急性之目下患病中者、祈購買服用一服立刻便可除根、使咽喉轉佳、其樂陶陶、而本藥治療時、決無變成肺炎、肋膜炎、肺結核等惡症之虞、是以博得佳譽。
注册商標
龍角散
患左列病狀者、即祈服用之
龍角散適應病症
（痰咳）凡頑痰不化咳嗽不止之人
（痰喘）凡痰咳塞喉呼吸困難之人
（氣喘）凡喘嗽胸悶不能安眠之人
（流感）凡因流行感冒咳嗽不止之人
（肺病）凡肺病患者咳嗽無力之人
（吐血）凡痰有血氣時帶血絲之人
（失音）凡聲音嘶啞咽喉痛之人
（老人）凡老衰或病後之虛弱咳嗽之人
（小兒）凡小兒之百日咳及感冒咳嗽
又其他呼吸器官疾病之痰咳嗽、亦能功妙特出、無論如何之疾咳、若能繼續服用二三星期、必能根除、而得健康者之幸福云。
龍角散既爲純良藥、而其配劑故雖少量亦奏效果且香味尤非常爽快故雖病人幼童婦孺之人亦極樂服用也。
價目　四十八日分　六十日分　十八日分　十五日分
全國藥房皆有出售
總舖　東京市神田區豐島町　株式會社藤井得三郎商店

空軍勇士榮光燦爍

諾孟罕事件 滿三周年贈勳的餘輝

在畏擧、帝國此次拜承贈勳之旨之親邦日本軍人中、曾包括諾孟罕激戰血染呼倫貝爾草原的幾多勇士、那死殁者中、有獨腰部隊長、猛勇航空入故可紅腳隻翻縱橫馳驅於諾孟兒大尉等、又生存功績者中、有使蘇聯空軍心胆俱寒之野口部隊長及幾多空罕空中與德國李西特霍芬俱著盟隊王勇名之故島田陸勇士、方今諾孟罕事件三周年、使人感激良新、

造就空中國軍

野口飛行校長感恩述決心

賜勳者之一之野口雄二郎少將、曾於諾孟罕戰鬪率皇軍航空部隊而戰、爲殲滅敵機之空軍一猛將也、曾充國軍飛行學校長、獻身於養成國軍航空部隊、茲將對贈勳之光榮感激談話如下、『於滿洲滯軍界、茲拜受此光榮不勝恐懼感激之至、余所有敍勳之代價者、只有諾孟罕事件而已、嗣後愈益精進、滿洲國軍飛行隊之聲譽、奉報帝恩、今與校滿系、蒙系學生受訓練在乎使此等滿蒙系之學生育成將來國軍、此乃余最大之任務也』、

國中之現職是小屬官中、選拔優秀者、加以考試於銓衡後、其合格者、即代行新定軍審法之軍事司法警察之職務、最近由勅令而公布云

龍江省聯開幕

【齊齊哈爾專電】大東亞戰下初次之龍江省聯合協議會十四日午前九時、假省公署禮堂、由省原協和會中央本部總務部長、並現地側黄、馬込正剛本部長以下各地代表出席擧行矣、首先開式宣言後、次行國民儀禮、有中央本部長訓示、祝詞其他等、開始議事、正副議長之任命、議長致詞、並指名設置議案整理、文書處理、項處理等、過報告、會務報告、會運動方針大綱說明、省政方針之說明等後、當即開始協議、上程議案、將由各地區協議會提出之二十議案整理統合、並集約充分表徵北滿地區龍江所持之特殊性格之左記八件、於茲五日間之省聯、已入於慎擧之協議、

一、關於協和會運動強化之件
一、關于漢藥需給調查之件
一、關于青少年運動強化之件
一、關于鐵道敷設之件
一、關于治水工事之件
一、關于農產物增產蒐貨及價格之件
一、關于統制經濟强化之件
一、關于開拓團地管理之件

由憲兵團選拔

軍司法警察官

【新京】政府爲期完遂時下益呈高度複雜化之軍事司法警察的業務、遂自現在憲兵總團及各憲兵

創設國本學會

【新京】政府請覲國本奠定詔書趣旨、爲期服膺實踐激底、此次在總務廳官房內、創設國本學會、本會推戴張國務總理爲會長、武部總務長官爲副會長、以標成滿洲國之全民族爲會員、爲貫澈此目的、共分論設文書兩大部門、實行講習講演及本會刊行物之宣布等、

納國稅以証券繳入

國務院創設劃期的新制度

【新京】政府爲謀戰時下一般國民之利便、以資助長證券利用、近向國務院會議提議創設以証券繳納租稅制度、俟可決後、即行公佈實施、據此、從來現金繳納制之國稅及其他併記納稅告知書、或證納書而徵收之附加稅(地方稅、學校組合稅等)、今後可以証券繳納、此証券範圍、先許可支票、國債、證券紅利等、郵政匯兌證書(未指定領取人者)、郵政轉匯繳出證書、將來更行取擴大之方針、而此場合呈示期間、或有効期間將近滿了之證券乃至支付不確實之證券、或支付場所、非領取者所在地之證券等、拒絕受領

廣田大使等視察社會設施

【綏谷電】特派使節團於一十四日午前訪問赤十字病院、慰問傷病兵之後、在病院右鄰州立血清研究所參觀採取蛇毒之狀況、又訪問兵學校、視察負荷新興泰國海軍將來之學生之訓練狀態、又出席泰國商工會議所主催之午餐會、夜出席坪上大使主催之招宴及國防大臣主催之晚餐會、但廣田大使向泰國赤十字病院贈五萬巴落、同國防省管轄區病院贈十萬巴落云、

無線電通信士

檢定日期決定

【新京】郵政總局根據本年三月一日所施行之無線通信士資格、檢定試驗、而將第一回試驗檢定、擬於九月廿八日起、以五日間、在新京施行、應試者希望參照七月六日之政府公報所登載之試驗廣告之後、於九月一日以前辦理手續云、

圖即新發賣的天壇

"金槍"與"商神"煙名

從此消滅英文

紙煙界也塗起共榮圈色

滿洲東亞煙草株式會社日下向稅捐局呈請發賣新製造之天壇(上級品)金鈴(普通品)各牌煙捲、大體於十一月能對一般人販賣、但該煙捲不使用羅馬文字、純東亞式之美裝、故各煙草製造會社藉此機會將現在一般人用之金槍商神牌等名稱將要廢棄、目下正考查適當之名稱中云、

表彰二市八縣

對國兵事務功勞者 治安部大臣授賞

奉天省公署與第一軍管區協力、除康德七年度末表彰之市縣及本年度治安部大臣賞受賞者外、對於優良市縣及國民兵籍股長並國兵援護團體、決定軍管區司令官奉天省長連名表彰之、定於七月二十一日市縣長會議席上、傳達表彰狀、茲誌光榮受表彰之市縣及個人氏名團體如次、

▲治安部大臣表彰、市縣
蓋平市、鞍山市、遼陽縣、鐵嶺縣、興京縣、黎陽縣、彰市縣、本溪湖市、鐵嶺市、撫順縣撫順市、
▲同連名表彰各市縣國兵民籍股長、
一、本溪縣　石原　壯郎
一、營口市　堀　文丸
一、鐵嶺縣　林　鐘一
一、海城縣　伊勝　勝已
一、蓋平縣　田丸　勝貫
▲軍人援護團體、
一、滿洲帝國國防婦人會本溪湖支部、
一、同營口支部國婦會員田邊日左、

十一次滿洲國体育大會

奉天省選手銓衡決定

第十一次滿洲國体育大會(兼建國十周年慶祝最終預選大會)奉天省派遣選手及本部役員、前曾在省公署銓衡中、近告決定如次、

△團長趙恩深(保健科長)△副團長新谷彌平(保健科技佐)△總監督入江圭志(体育股長)△總務前澤邦輔(第五國高教諭)仝吉田廣臣(第二國高教諭)△庶務韓世鐸(保健科)仝楊嘉鑾(保健科)

(陸上競技)△監督吉田臣、△男子之部一〇〇米張志剛(復縣)宋乘治(本溪縣)補劉紹先(營口市)、二〇〇米于興明(遼陽縣)宋乘治(本溪縣)、補張志剛(復縣)、四〇〇米于興明(遼陽縣)、松本成四郎(本溪湖市)、補高桑勇(本溪湖市)、四〇〇米補王德慶(海城縣)、八〇〇米孫祖禹(遼陽縣)、劉紹先(營口市)、補王道元(營口第二國高)、高桑勇(本溪湖市)四〇〇米低欄王德慶(海城縣)、一五〇〇米滕畯田(海城縣)、王道元(營口第二國高)補王延忠(海城他山學院)、孫祖禹(遼陽縣)、五〇〇〇米滕畯田(海城縣)孫祖禹(遼陽縣)補王延忠(海城他山學院)、補王道元(營口第二國高)、一〇〇〇〇米張致民(海城他山學院)滕畯田(海城縣)、補王道元(營口第二國高)王延忠(海城他山學院)、馬拉松張致民(海城他山學院)滕畯田(海城縣)高桑勇(本溪湖市)、四〇〇米接力劉紹先(營口市)、宋乘治(本溪縣)、于興明(遼陽縣)、張志剛(復縣)一六〇〇米接力于興明(遼陽縣)、松本成四郎(仝)高桑勇(本溪湖市)王德慶(海城縣)、補欠孫祖禹(遼陽縣)、一六〇〇米接力補欠劉紹先(營口市)、鐵餅吳士英(本溪縣)、那運良(復縣)、補欠那寶媳(仝)標槍丸島金作(海城縣)、在樹槐(營口市)補欠那寶媳(復縣)、仝那運良(仝)、鐵球在樹槐(營口市)、那運良(復縣)補欠那寶媳(仝)、補欠吳士英(本溪縣)跳遠松本成四郎(遼陽縣)在川實(海城縣)跳高藤村日出男(海城縣)女子之部監督帆足ヒロ子六〇米呂秀珍(蓋平女子)、程世珍(新民實女)、補欠黃家瀛(營口女子)、景桂香(蓋平女子)、一〇〇米呂秀珍(蓋平女子)、盧桂芳(同)、補欠程世珍(新民實女)、同黃家瀛(營口女子)、二〇〇薛似玉(蓋平女子)盧桂芳(同)補欠高英芳(同)二〇〇接力呂秀珍(同)程世珍(新民實女)黃家瀛(營口女子)盧桂芳(蓋平女子)補欠薛似玉(同)四〇〇米接力薛似玉(同)呂秀珍(同)盧桂芳(同)張芳晨(同)補欠胡玉珍(同)景桂香(同)八〇米低欄薛似玉(蓋平女子)胡玉珍(同)補欠景桂香(同)鐵球張芳晨(同)補欠郭淑香(同)高英芳(同)仝雲鄉(同)標槍張芳晨(同)高英芳(同)補欠何淑香(同)同郭淑令(同)跳高胡玉珍(同)補欠柳蔭華(同)淑梅(同)跳遠呂秀珍(蓋平女子)盧桂芳(同)補欠張蘭(同)△軟式棒球隊監督鴻農武主將新妻智(本溪湖市)投手乘石龍麟(同)、投手服部周平(同)投遊和田濟治(同)補手邊春信之(同)補手一邊春信男(同)三新妻勳(同)二[illegible]日野資明(同)左成田甚一(本溪湖市)中小田貢(同)右杉本新一(同)補外西園寺修(同)補外出中護(同)△軟式卓球(一般)監督水瀨英一主將奧山勇(本溪湖市)選手小田一正(同)選手出中正失(同)選手島崎義雄(同)補欠森一正(同)女子軟式卓球監督永瀨英一主將高桑綠(本溪湖市)南貞子(本溪湖市)江頭文子(同)補欠坂本良子(同)男子中等學校△排球隊監督王仲三蓋平第一國民高等學校前衛何恩關候明安候維義中衛李希義宋樂山趙國順後衛李正民李德臣徐邦楨補欠梁傳毅李富令而役員選手一行二十二日出發、二十五日午前十時、赴新京神社參詣、擧行結團式、

協和會紀念運動會

擧開最後協議會

協和會發會十週年紀念大運動會之最後的協議會、十四日午后一時、在市本部室擧開、由協和會、義勇奉公隊、青少年團、國婦各區代表出席、關於當日之出場各選手之服裝、行動、競技上之總知事項等有所注意、後開始運動項目之協議、始努力於協和精神之發揚、而取集團體操、產業體操外、協和青年團之手榴彈投、國婦會員之防護競爭等時局色者編成項目總競技數計達卅五項目、俾使建國十週年市民大運動會爲有意義者、午後三時散會云、

台北暴風爲災

【台北】十一日夕刻、小台灣北部地方、遭受猛烈暴風之襲擊、雖有相當之被害而關此、台灣總督府情報課、發表如下、

十一日夕刻、强烈暴風奇襲台灣北部地方台北之最高風速、爲三十七米五、十二日上午零時許、風向中國大陸方面、至於被害、有鐵道電話等之不通地點、而其詳細不明、台北州下、被害特大、花蓮港廳及新竹洲次之、如鐵道、北部各線、暫告不通、宜蘭蘇奧間、亦告不通、電話於各地方、均呈相當之被害、因此通話一時杜絕、後即漸次恢復、農作物之被害、亦呈有相當之態茲特誌十三日上午九時前所判明之被害狀況如下、

台北洲	死亡	六九
	負傷	三二一
	全壞房屋	一七四九
新竹洲	負傷	一
	倒壞房屋	一一〇
台中洲		
台南洲	死亡	二
	全壞房屋	一
高雄洲	全壞房屋	三
台東廳	全壞房屋	一四
花蓮港廳	死亡	五
	全壞房屋	一六五

小西街德泰成

三匪闖入行搶

奉天市小西街一段廿四號德泰成山貨代理店、執事人郭耀先、於本月十二日午後八時許、突闖入三匪、二持自來得手槍、一名把門、二名侵入室內、威嚇搶去國幣一百八十八元及十八開金手表一只、匪人搶畢而逃、當由郭執事人報告小西街派出所、一面用電話報告小西署現在大張網搜查中云、

言慧珠王琴生

將於共益續演

目下於奉天市內南市場商埠舞臺公演中之言慧珠與王琴生一行京劇團、屢次由當地放送局實行中繼放送、其美聲被市民好劇家頗爲好評、又預定十五日起一週間、在北市共益舞臺公演云

風箭

△一掌握奉天百五十萬市民用水事務之態野市公署水道科長、人所共知、斯界之權威者、富於在奉十年飲冷水經歷、即是日前與多田副市長、古賀弘報股長赴新京出張、於酷暑之日、三人欲飲水、遂命夫役拿水道工程之關係、多少有些沉澱物、多田副市長與古賀股長問曰、『水道科長此水可以飲否?』方是科長答曰、『可以、因爲是水道』於是愉然而飲、△一可是歸車中、忽然腹痛只有科長一人平然、而說怎麽腹痛了呢?您真是怀弱、余曾於十數年久飲冷水、於是兩人有所驚異、是以科長又說、『余將沉澱物沈澱之後、只可飲上面、請您不要飲底下的沈澱物云、(寫眞即態野水道科長)

日行千里橫飛八天的猛虎隊

深山危崖處處涉險

聞話當年聽來虎譽有餘香

富夢槐本報特派員記

(上)

我國建國以還、鑑諸內外情勢、曾傾注全力從事建軍、外可防侮、內可弭盜、降及康德七年、因感於國軍有提高体位之必要、遂頒布國兵法、而實施徵兵、此制施行後、國軍煥然一新、不啻第三建軍也、

年來世界政局幻變無常、客驅大東亞戰勃發後、親邦皇軍於仰嗣天皇御稜威下、一鼓而下、先後攻陷敵各要衝、迄致牛戰、捷報頻傳、我國與友邦有同共防衛之關係、負有守護北邊重任、故我國軍須圖充實與增强、目前雖未直接參戰、但爲作萬一之應備、則參戰精神、不可不預先教鍊、

古人有言「不知山林險阻沮澤之形者、不可用兵」、斯乃指軍隊、平日應作行軍而言、故行軍爲實地作戰之試驗、

茲者在奉之粟瀨部隊(自動車隊)爲使士兵之自動車操縱教育完成、並新兵之進軍知識澈養、由七月五日起、至十二日止、亘八日間之長時間向東邊道與京、通化、輯安、柳河等地、經一千八十餘公里之長距離、作康德九年度、第一期教育行軍、該部隊事前曾邀在奉日滿係新聞記者三名參加隨行俾著將行軍之情況、向讀者介紹、使讀者對國軍增加認識、

猛虎隊美譽

該粟瀨部隊、係一自動車部隊、創自康德元年冬、迄今將九年、於諾孟罕之役、及熱河之討匪、前後作戰七十次、均立有絕大功績、曾作親邦皇軍一有力之支援、故稱得當年在北部之皇軍〇〇將校長〇〇中將之獎狀、尤以該部隊官兵、作戰時以勇武猛烈見長、故又贏有「猛虎部隊」之美譽、至今該部隊猶值行軍、在職軍上常高揭「猛虎旗」

× × ×

依部隊側之預定、隨行從軍記者、須於五日午前八時、集合於三緯路滿日前門(訓練服、裝服、戰闘帽)及應攜物件(官員服洗面具文具)準備就事、七時許起床後、急急裝束、僱車滿日門前、略頰片刻、同行之滿日記者小林、及國通記者伊藤兩君、先後前來、遂乘部隊之派備車、抵粟瀨部隊內、在聽接室與知名未面之該部隊長粟瀨幸三郎氏以下三田中村兩少校、會見寒暄後、發予余等以此次教育行軍計畫書、以作參考資料、

粟瀨氏自建國後即就任自動車隊長、迄今九載、因氏累立戰功、屢擧大勳、昔者雖未謀面而余腦海中、早已有深刻之印象、今者午膳擴山貌觀、果類像中之嚴肅靜穆武士、氏之言動慷慨激昂對人則和藹親功、前此諸孟罕及熱河諸戰、由該氏之叱咤驅策、而部隊能奮勇効命、致獲赫赫戰果、此殆該氏平日對部下官兵督飭得宜也、

午前九時第一第四兩隊全体出發之先各連官兵列隊鵠立營庭聽候部隊長之發令、比及粟瀨部隊長率副官臨場、各連連長依次報告兵員數目、隊長令下後、各官兵即興高彩烈、各就變車、於是如時、魚貫而觸、動之戰車、即沿奉撫國道而就督暑行軍之途矣、

按行軍之計畫、因第一日之行程內、泰半爲平坦國道、故行軍教育之訓練要領、則爲普通道路之行進法、渡涉法、鐵道線路橫道通過法、前後各車連絡法、大小休止之動作訓練等、

過撫順城

是日朝起即覺復風拂面、因連日均浴於酷熱之氣氛中、偶然得此、快感非常、余等三人、同乘於編轄督之乘用軍中、吸煙談笑情趣橫生、軍過東陵後、即行開始演習連絡法、休止法等、正午天氣轉熱、但軍體行進中、仍有涼風襲來、十二時甫過、至撫順城西十里之葛布街、全體降車各尋樹蔭下開始午餐、余等所用之午餐係由部隊準備之飯盒、食畢各士兵、皆紛在道旁農家取水、向車体前部水箱內灌注移時繼續進發、過撫順城時、入南門出北門、穿過城內、記者原籍於此今者一部分家族尙居城內、因團体行動關係雖欲降車歸視、奈强自隱忍忽忽而過、

由撫順城至前甸間、道路平坦、但前甸迤東、如章黨附近、則嶺有崎嶇山道出現、間有河川、因水量過淺涉渡頗易、余等行至上章黨村外、見有三五學童、年可十二三、肅立路旁、每一戰車駛過、則向車上施禮、厥狀似爲深知敬愛軍人者、故當時車上士兵官長、擧手還禮喜愉之極、昔者歸視軍人則但成年男子、不肯充兵、即一般國民、不問男女老幼、對軍人大都不懷好感、自我國新邦建軍、頒布國兵法、實施徵兵制度、將軍人体位提高、厲祿不侵、性行志操不良之輩、雖欲投効當兵、而不可能、一面由教育及協和運動之宣傳、不僅都市方面、即窮鄉僻壤、野老村夫、亦知國軍之体位至高至尙、故敬愛軍人之思想、自然普及矣、行至下哈達時、用補汲水、或注軍体或充飲用、使士兵和輕感激、軍民一体、見諸細微矣、且該部隊之行軍、有一定之計畫、舉凡食用品及夜宿設備、均由隨部自備、每至一處、除委託地方代覓住處外、不動民間一草一木、軍規嚴明、士兵恪守不犯故到處使人肅親留近、

營盤宿營

午後四時許、到達撫順縣境東部之營盤、此地爲奉吉線間之要隘、附近多屬持有大量農產物之村屯、糧穀之輸送、多由此地集中、因此外出有、街中商店、不論百家、此次行軍第一夕、即宿於此村、余等入街時、已有部隊之負責人、先來向地方接頭、將宿舍及車場選定、故全部戰車入街、秩序有條不紊、兩隊各按預定地停車、各士兵降車後或打水洗車、或查驗車体、工作情形、殊爲緊張、每一士兵皆活潑機敏、毫無倦容、繼而設備步哨、點呼、六時許各隊官長謁部隊長、報告第一日行軍經過情況、七時許晚餐余等與粟瀨部隊長會餐、席間粟瀨氏與同伴小林君、談駕駛各種汽車之經驗、兩人道之津津、九時半各士兵分別就寢於指定之處所、但担當防哨之勤務兵、輪流守望、余於細雨濛濛中、與同伴入睡、但時聞哨兵之號聲、

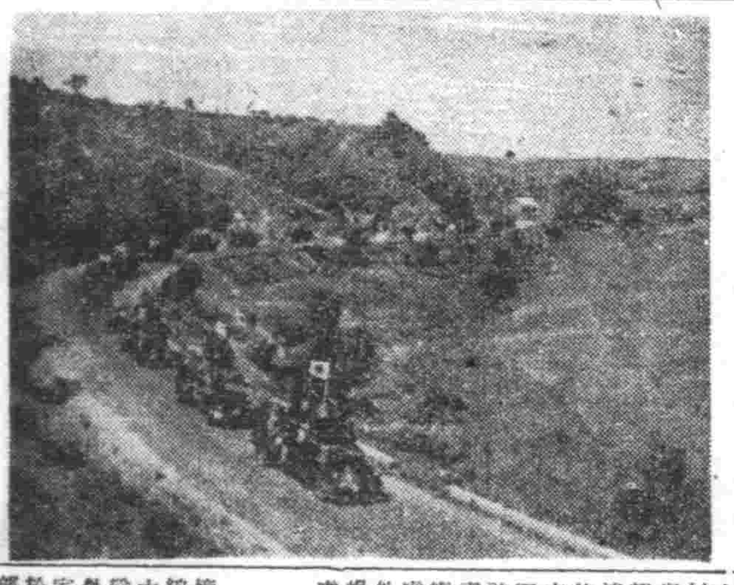

奉撫道上向東急進之猛虎隊

初次山道行軍

翌日(六日)七時許起床急用早膳七時由營盤出發向與京進軍、過新屯村之東嶺時、作上坡下坡之演習、由粟瀨部隊長親自指揮下、各新兵謹慎操縱、其上坡下坡之進行方法、係將前後兩車間隔二三百米、逐次前進、否則若兩車緊密相連時、前車偶有障礙發生不進而退、則必倒觸後進車體、至爲危險、故利用間隔行進法、極爲妥善、可保無虞、新屯村東嶺既過、又至高麗營子東山、山路忽高忽低、令人莫測、且山路之側面、則爲深谷數丈之山澗、倘自動車進駛中不加謹愼、實易於滑墜、然各操車新兵、小心鎭靜扞、各操車新兵、小心鎭靜得平安而過、

因山路難行、稍延數十里之準險、每感盲尾不能相顧、爲解除彼此之隔斷、利用三輪之側車、(サイドカー)及兩輪之單車(オートバイ)先往返傳達消息之用、午前十時許、到達潘家堡

管轄之南杉木、滿鐵係小學生數百名、村民代表數十人手執國旗、立於村外歡迎、並由該隊派醫務科人前來招待、備午餐、於篠前之某飯館、席上高梁酒味甚醇、爲在奉天嘗內久未得沾唇之美味、

今日由營盤啓程時、余即被小堀保俊上尉(該部隊材料廠長)招至一車、兩人同乘、較昨日更爲舒服車體急進中、小堀上尉、爲余談述粟瀨部隊成立之歷史、及每次作戰戰功、據該隊創立係粟瀨氏一手所成、氏爲自動車隊專門家、故歷九載、隊長一席、迄未易動、然其他官兵、則屢有調轉、至今舊人仍在者、僅粟瀨部隊長本人、及小堀上尉、辻元譯官三人耳、小堀氏亦係日本輜重兵科出身、入滿軍後、即蒞於此、可謂舊材總所自己親歷戰事、諾孟罕之役、小堀上尉、曾親、接有「猛虎隊」之獎譽、小堀上尉自功、今日該隊之

「猛虎隊歌」歌詞、即出自該上尉之手、伊任材料廠長職、對於部隊實力、力行考究、最近成功之「將械車」乃氏匠心所構成、此車係用三輛、工作時使之合而爲一正如一活動工廠也、故進軍時不拘何時、各車若途中發生故障、可隨時修繕、

由南杉木赴興京縣街、途中有著名之亘嶺日馬連敖嶺高漆二三十丈、嶺下有深澗、且嶺上道多曲折、難行之狀、筆不能罄、進軍至此、曾覺幾許之精神、記者攄險、一路此境、咋舌者再、

粟瀨部隊長對一路出迎之官民、感激綦巳、當蒞興京縣管界之夾河村(即上夾河)時、有村長尙某、偕同當地分駐所警察、區部隊長致謝問辭、粟瀨氏竟下車謙遜因氏不解滿語、一時忙迫、由小堀上尉之接、使記者代爲通譯、村長告退、氏因天氣熱、出綠數元購汽水十數瓶、借某住戶之樹蔭、臨街大樹下、且飲且談、並借記者小屆擇汁與記者談及諸孟罕作戰及猛虎隊訓練、等故事、

啓事

敝「都市面影」因連載「粟瀨部隊行軍記」關係暫時停止

地球牌

萬人油

治癒腎病腦筋衰弱

敬啓者敝人徐德祿現年二十五歲在未結婚時身體素弱自十九歲以後更屬腦汁極愿遺精腰酸夜失眠偶有一點體有相當疲勞如飲食無味腰腿痠痛終[illegible]有夢不可言狀[illegible]介紹普濟診療所[illegible]一日滑精亦[illegible]强亦腎臟補丸[illegible]感該所救我[illegible]病好之後之近[illegible]遠患者諸君諸鑑[illegible]十九國幣六圓外埠函購[illegible]小東關小十字街南道路東門面三間便是

謝啟人奉天市厚生街五段滿發合商店經理 徐德祿謹啓

公認

留日教師滿洲首創學費低廉寄宿完備隨時入學額滿截止

奉天國光女子洋裁學院

瀋陽區一心街六段一六號

科別　本科一年(洋裁學)(洋裁升學各科目)速成半年　夜班半年(日語算術洋裁各班)

民生部認可 奉天實踐簿記學院招生

頃接各地官廳會社來示擬大量採用本學院畢業生不足採用故爲養成此等職員起見特此登報招考新生

開學日期　七月二十日
招收額數　速成科六〇名
修業科目　簿記(商業、會社、銀行)會計學　商事要項　商業算術

遠道學生設有宿舍備有簡章函索附郵票四分即寄
奉天市小南街四段一〇四號 電話四三四五〇番

婦女病注意

敬啓者敝人患經血不調病症輕則赶前錯後白帶尤多惡味難聞訪醫診治服藥不少終不見效不料至今年春合更比以前加重一週行經小腹先痛渾身發燒腰酸腿軟並兼疼痛及經血一見不是色淡就是紫塊有一個月見兩次[illegible]兩三個月不見的時候每逢經血一見四肢無力臥床不起頭暈眼黑不思飲食嘔吐惡心加以心口疼痛腹內積塊跳動竟致面黃體瘦不能操作敝同想此種病象已只有坐以待斃耳幸經敝親介紹鶴春女各種病症前往購服伊探知各親友者有多少人敝即急到該店購買兩盒[illegible]有病症完全治癒飲食增加體格强健[illegible]實感此藥治病之神速並費錢不多殊[illegible]略登報端用伸謝意並介紹婦女與敝[illegible]苦海乃敝之至意也安坤丸大盒四十[illegible]外埠患者購藥請滙款該店即照數郵寄[illegible]堂藥店開設奉天大西城門外電車道[illegible]

鳴謝人奉天市小南街二段四十二號 胡文儀謹啓

東亞醫院

診療　內外科 花柳科 眼科 皮膚科 婦人科 小兒科

戒除　各種麻醉藥 慢性中毒 鴉片癮

院址　奉天市大西街三段一三七號 金城影院西隣

病室完備八院方便

英男兒萌

神經衰弱

對於神經衰弱的失眠・頭重・心神不寧・精力萎靡記憶減退等症、特有卓効

性的衰弱

尤如遺精・陽萎・早洩・快感缺乏等症、可藉本劑的應用、而完全消除。

男性荷爾萌(ユナルモン)

本劑有片劑及注射劑兩種。

各大藥房均有經售

發行　滿洲武田藥品株式會社

無用的浪費爲國家之敵

珍貴如血之電汽利用

マツダ牌電泡可能節約二成

除用弊社三浦順一技師發明之二重螺旋纖條而製之新マツダ牌電泡以外其他電泡能適合以上條件決無

滿洲東京電氣株式會社

大連・奉天・新京・哈爾賓

文學

舊小說的翻印

近來我們的出版界，一些等待以媚騖的代價裝滿自己腰包的書商們，大蓋都知道以張恨水劉雲若之鑿的名字爲先，翻印出來的章回小說已使讀者看厭了吧？所以這些有着機警眼光的書店老版，便不能不別拓「生財大道」，這便是舊小說的翻印。

現在的書店里不是很容易找到「三國演義」，「水滸傳」，「老殘遊記」等等書籍的出版麼？

但這些舊小說的翻印，我們是很贊同的。如果能大量的翻印一些有價值的文學遺產，只少是比翻印張恨水劉雲若，或等而下之以張劉二人爲宗的章回小說强得多。

這些舊小說的翻印，在這缺乏良好讀物的時代，的確是有意義的工作，不但使我們可以鑑賞歷史上名作的形式與內容，同時也可以與近代報紙的章回小說比較一下。這些歷史上的作者，相信寫作時一定不是爲了換取稿費或以低級的色情藝術騙取讀者的腰包，而是一種强烈的情緒的要求。

但翻印歷史小說也是有限度的，絕不應濫翻胡印。同時我們還有一種希望，最好能把近代一些關於這本名著批判的文章多搜集一些做爲附錄，就是從前人的批評資料也應當搜集以幫助讀者理解這作品寫出的動機與價值來。（四維敏）

一頁評論

作品的藝術性

何之

從反對『象牙之塔』里的藝術，而主張走入『十字街頭』的論調高昂以後，近代的文藝作品，的確是『爲人生而藝術』派佔據了優勢，不過藝術是爲人生正確的說固然現階段的時代需要，但如果把『爲人生』這堂皇的名詞單純化起來，在作品中一點也不顧及到藝術性，那麼寫出來的作品，絕不會具有完整的美，使讀者覺得枯燥而乏味。

無論如何，一篇文藝作品，始終是一件藝術品，是文學的藝術，它並不能像新聞記事的平鋪直敘，或傳單標語那樣粗率簡略就是『爲人生而藝術』，在作品中也一定要具有藝術的色香。

一個作者的選擇題材，任他怎樣客觀的描寫現實，而着重寫實，但它不能與新聞記者一樣記述這人生的故事，同時也不能枝枝節節的寫不剪裁的寫下去，所以祇少作者應該講結構的技巧，與文學的美麗。

固然我們不能把一篇文藝作品，單祇看成爲人生享樂的藝術品，但也絕不能把文藝視作一種枯燥的宣傳，而是的勻這兩者，融合在一起，那才是優秀的作品。

往往有許多缺乏文藝素養的作家，把『爲人生而藝術』單祇解釋着『爲人生』而忘掉了下面的『而藝術』三字，氣純的寫起來，甚至白大看見一種不平或悲哀的事，便照實的描寫一下，既不顧裁推敲結構的好壞，更不注意文字的美麗寫出後就是發表出來，除了能洩洩一下自己鬱結的感情的以外，對讀者是喚不起一點同樂的感受，

創作並不是攝影，因爲這里包含一種選擇，剪裁，調劑補等作用，並且要如同畫家，講究調色的工作一樣，不然一定要僵化了一篇作品的生命，得不到永恒的價值，就是能給人一時的感動，但時過境遷以後，恐怕要與報紙上的新聞一樣容易被人忘掉，事實記錄的文學，僅祇能做爲短時間的應用，做爲當前的報告，但在眞正的文學作品中是不能佔一席地位。

迎合讀者口胃而寫些低級作品，當然是下流，但寫些枯澀的作品，不能具有藝術色香感訴於讀者，也是失敗！文藝感訴力的强弱，也可以說大部份是靠作者運用語文學的技術。

譬如文學上的一些名作，如果說是題材偉大，而能喚到讀者的愛讀，這絕不是個正的理由，假如把哥德的『少年維特的煩惱』，或托爾斯泰的『活復』換一個未成熟的作家來寫，一定不會成功的，這原因便是偉大作者的作品有着濃厚的藝術性，

最後的結論，並不是讓我們一些文學青年一味追求表現的技巧，與文學的美麗，但在寫作時祇少要顧及到作品的藝術性。

「抽骨頭」和「靡頭骨」

凡同

得讀了『花邊文學』和『且介亭三集』這四本雜文，是近來『魯迅三十年集』裡看到，雖然歸來時，他這四本集子還未編好或寫出，但很多是見之於當時上海的報紙雜誌上的，

當時受其感動最深諸事之一的，便有抽完骨頭的文章，這一句的出處是不是就出在花邊文學的序言裡，當時發表在何處，已代他記不清了，現在只檢方便的引徵，他說：

我曾經和幾個朋友閒談，一個朋友說，現在的文章，是不會有骨氣的了，譬如向日報上的副刊去投稿吧，副刊編輯先抽去幾根骨頭，總編輯又抽去幾根骨頭，…剩下來的還有什麼呢？我說，我是自己『先抽去了幾根骨頭』的，否則，連『剩下來』的也不剩，所以那時發表出來的文字，有被抽四次的可能！

這是一九三四年的上海情形，可見該處寫文的困難，倘要有人把作品比作是作者要兒，那一個嬰兒是怎樣瘦弱得可憐，他的父親只爲他能得生產，也就岐得，雖弱的生來，倒斃於健壯的流產，不能活到人世！

但，這一個瓷爸，是悲哀的，看着代的孕息，過下去了！經過光大的後大的四次的抽掉骨頭，這孩子所剩的支持着坐立的已很夠上使一個風雅的文學家見瞥，連骨頭都不足自然性靈更缺之了！

大下不都是這樣的，有的比這好，自然也有比這更糟糕的！

在較後的年代，比上海這邊遠的地方，那地方的作者，是極自由的，們沒有如魯迅先生這般抽回次骨頭的痛遭遇，副刊編者捧住一個名人的脚牙要親吻着牛响，不但不能抽骨頭，連毫毛也不敢傷一折傷的！這要也是一個嬰兒，他是怎樣的健康，活潑，恰倒，而帶一點頑皮的孩子呀！

可是，就有一樣，製造這個孩子的父親，根本對這孩子，就是讓他『抽骨頭』出世的，所以這樣的孩子爬不起，坐不起，站不起，只是一灘的粘住炕上，生下來就是這樣要夭折的！因爲沒有，所以能長存，這也很合乎老子所說的，『以其不自生，故能長生，』

這樣孩子的生命是久長的，沒有一根骨頭，骨頭總是礙着生命的，只要有一根，早晚在作者自然是可自然喜的，不但能發表出來，還可以合印成集子，當地的批評家，也只嚷兩句，有藝術的色香呀！綺麗的文句呀！對於骨氣，彼此都很鄙重，謹慎地相戒不談，

這地方的文擅，據說是建起來了，只是一灘粘在地下，

七月十日

讀作品要理解作品

（續）緯緯

他們做了人家的笑料了，啊！」阿利娜悔恨地悲哭道」

有一晚，便被鎖在一間屋裡，郭莫左夫憤怒的風叫起來，他把全幅怒氣都推在阿利娜身上，阿利娜像一個老鼠似地倒縮在黑的角落裡，

『我多麼丟臉，這都是因爲妳，妳這老醜的女巫』，『定要把妳痛打一頓，才出得我心頭之氣』，他氣嚷地嚷道，『好大福，祇要快點大亮，』

『閉嘴，不然我要觀碎你的頭，』郭莫左夫怒吼起來，他又在痛罵她，

這一夜，郭莫左夫的兒憩的面孔，毫無同情的心理，完全顯露出來了，阿利娜把悲苦藏在肚裡，

妳以爲這作品還不精彩，談到這裡難道妳一些也不會受到激動嗎？因爲像妳那樣聽懸而心臟的人，決不會這樣的心靈麻木，妳以定太過於忽略這作品了，

天亮了，『阿利娜尖聲哀求道，『不要折磨我，可憐我吧！看上帝的兒子甚督面上，可憐我罷，我是一個孤零零的一個人口，』可是，屋外的還是不能宥恕她，屋裡的郭莫左夫又用一句難聽的話與難看的面孔折磨她，一門開了，『陸加用拳頭擊着一只提桶，用顫抖的次中音在唱什麼調子，那老兵吹着他的風笛，葉菲洛維奇做出怪樣子，他鼓起双頰，吹出一種像喇叭的聲音，彼得洛維奇看見郭莫左夫神情悼亂，面貌難看嘴唇顫抖着，做出靈笑的樣子，」「陸加唱着一面對郭莫左夫做怪相，」

『陸加一面跳舞一面唱，『阿利娜，啊！你，還多麼可愛的小廚娘，給我們做了一碗又濃又鮮的好湯，』

郭莫左夫偷偷逃跑了，祇有阿利娜被許多嘲笑圍困着，

最後，她不能忍受周圍給予的奇辱與郭莫左夫給予的欺騙與醜態，她逃向草原的深處去了，但是，良心還不能這樣輕輕地把她隱恕，她沒有方法洗清靈魂上所受到的汚點，於是，她在第二天早晨走進車站的閣樓裡吊死了，

故事這樣結束了，充分而詳細的告訴我們這是寫了單調的原故，而且，精細一點的會利用他人來調劑單調，愚蠢一點的會被人利用調劑單調，由於單調的原故，阿利娜又毫無選擇與預料盲目的愛上了郭莫左夫，致使她終於未能離脫了單調的痛苦，這單調的苦痛，這盲目的戀愛，所以，並非全無偉大之可言，空在妳在讀這樣文藝作品的時候，對於內容所包括的『文字』意識』之全都忽略，僅僅在故事上覺到不緊湊罷！

並不是我自擅高見來指摘妳，我的確很希望妳『讀作品要理解作品』，如果僅看一些演俗，愛情，武俠，則根本就無討論的必要了，好說，『怎樣練習創作』我在這裡告訴妳，「讀作品而能理解作品」，就是創作的初步，祇知玩忽地亂讀，那是與全盲毫無補益的！

六·二五·夜半

滿洲新文學年表

谷實

一九三八（康德六年）

『明明』停刊之後，滿洲文壇又一時陷入冷寂狀況。但爲時不久，繼『明明』後身，又有『藝文志』在新京創刊。

這雜誌是『明明』派一些人所主編的文學季刊性質的讀物，但內容已較『明明』寒弱得多，再無從前的澎湃之氣了，

除『藝文志』以外，在奉天又有文選刊行會『文選』的創刊，『文選』與『藝文志』相同，也是一種大型的純文藝季刊。

這時在新京更醞釀着『文叢刊行會』發刊的『文叢』，雖然未能出刊，但在是年卻先出刊了該會主編着文叢，叢刊第一輯集吳瑛女士的短篇小說『兩極』，這一年雖然有人說誌是文壇的統一實際卻更明顯的分裂成全人團體。

一九三九（康德七年）

全人團體的組成，激成各團體努力，在二輯『藝文志』與『文選』出版之後，都是一種巨型的讀物，頁數超過三百以上，

『文叢刊行會』仍舊着重單行本的出版，繼『兩極』之又有山丁的短篇小說『山風』，梅娘的短篇『第二代』出版，

小松長篇小說『無花的薔』亦於是年出版，

奉天更有作風刊行會的成立，創刊『作風』，也是一種季刊的性質，但第一輯爲翻譯專號，以後便再無繼續出刊新詩有詩歌叢刊出版，共四冊，爲古丁小松成絃，百靈之詩集。

一九四〇（康德八年）

藝文志事務會於『藝文志』以外，更出讀書人連叢，第一冊爲『讀書人』，第二冊爲『文學人』與『評論人』，詩歌入內容多刊短小評論文字。

文選刊行會亦同時另刊行每月叢編，計出刊有『文最』『文漪』二冊，

『作風』另出『地平綫』爲詩刊，這一年提倡新詩又高揚起來，最有力的詩刊，是詩季社出刊的『詩季』，山丁並出刊個人詩集『季季草』，

文藝叢刊第四集秋螢小說『去故集』出版，繼『去故集』又有『小工車』出版，爲『文選』叢書之一，袁犀『泥沼』（短篇）亦由『文選刊行會』出版，編入『文選叢書』。

藝文志事務會另出『小說家』並出刊叢書小松長篇『北歸』，疑遲短篇『風雪集』，

新京益智書店出刊『學藝』第一輯，爲文化綜合季刊。（完）

寄

（路里）

紅梅，
告訴我，
在何年代，
我們相逢了。
妳還記取，
昭陵底落葉，
荒草上，印著我們的腳踪，
蘋果做了我們幸福底杯，
杯盛着酒，
妳說像妳底嘴唇，
我說像似胭脂，
這都像夢一樣地
滑過去了，
紅梅，
昭陵底草，
已經黃了兩次，
已經黃了兩次，
妳甚麼時候回家？
紅梅，
告訴我，
在何年代，
我們相逢了。

四一年秋天里舊抄

每夜

田瑯

每夜，我都經過他舊居的窗前，
從許久就暗着的房間，昨今
又亮起了燈光。我猜得到，
準是一個陌生人，搬進去了。
這本來不值得詫異，誰知
更加添了我的黯傷！
以往的時候，我也每夜
都經過他的窗前，我望見
低燭數的燈光，映着他
頭部的黑影，擺映於
不透明的毛玻璃上。
我知道他正刻苦於工作，
如一個勇士磨礪劍戟。
他的堅毅，給我胸臆，
投下了期冀和希望！
如今，每夜都經過他舊居的窗前，
我卻祇能去想像一個陰濕的地方，
那裡有厚顏無恥的牆壁，
也有粗格的鐵柵，但是
我不曉那裡有沒有天窗，
更不曉得裡有沒有燈光…（一九四二·一·六月）

古城

舒放

古城靜靜，
鑲一張蔚藍的天，
有白色的形雲，
落在蒼老的樓頂上了，
是誰在奏着曲子，
被滿風時時飄來，
是長家園荒廢志士底悲歌嗎？
是失戀者懷恨的低語嗎？
啊？初夏也是惱人的季節啊？
丁香等在飄舞的時候，
試問奏曲人的天色？
是一片蒼茫了吧，
但那白雲更食焚的望着這古城了。

徵稿

一、有關滿洲作品之批評文字，或短論，介紹，但須切合現代文壇之實際情形，即對現在文壇發論，偏重於批評文字稿酬從優。
二、譯文（亦很於短論介紹批評）
三、散文與新詩。
四、因本刊地盤狹小，故暫不收較長創作，稿長不得超過四千字，（批評除外）
五、寄稿封皮請標明『文學版』字樣，不得寫私人姓名，
六、稿末附本人姓名，住址，以便披露後奉致酬金，如未附通信處者以卸酬論，

小說的結構

里見淳原著 師薑譯

是作家引誘讀者升入的聖殿構造，有些像梯子，對於這樣有趣味的議論，拔粹的介紹在下面，

『順着梯子的各段，攀着上行，下意會有腳下的事情不承想上昇的事情，也不易有，這恰與小說有着相同的地方，順着原因向前進行能夠達到某種結果，那是像梯子一樣要一段一段的上昇，小說中的各種事件的形成，那是像梯子的每段順次形成的一樣，各事件各爲使讀者一段一段的玩味着，次第從高的情緒，銳利的智識，强烈的興味上昇，其次雪時間的對話，及動作的描寫在同一水平線上活動着，就是把讀者由下一層引到達頂上的一層底道路，所謂到達頂上，既是作者把讀者導入作品中人物的心裏裡，使與作者的心有着同感，也就是作家引誘讀者升入的聖殿』

如此一來，對於小說中各事，各行爲，各會話，各情景，各人物都必須保持着一種上昇的連續性不可，這也正如攀援梯子上昇一樣，若要於去第二層，希求陽段的上昇那是很難事情，對於小說中事件的描寫，要一段一段的巧妙的連續着，使之本着『互因互果的組成關係』順次上昇，關於此種構成的過程是不能忽略的，作者能夠導引讀者入此聖殿，那是必須要留意到這種梯形的構成，此種梯子形的構成在小說中的術語，稱他是，『PLOT』依照萊律和鄔氏說爲『最有趣味的單純化的小說寫法是１，誰？２，什麼事？３，怎樣行爲的三條件，即是所謂，PLOT而戚廉氏說此爲『佈局』…

鏡子

美竹

任憑有黃金，買不回過去的童年，青春雖然寶貴，但，我未會覺到它的可愛，於我祇是冷寂，永遠是冷寂，永遠是灰色，童年的往事，好像一縷感悃，消失得看不見它的影子，更嗅不到焦糊氣味。

不寧的心境，時時浮起怨恨，我不能怨天怨地，祇有責備自已少小離家，去那隔山隔海國外念書，說我是聰明麼？不！別人念五回會的，我得念十回，那時正是十四歲的春天，萌起了背井離鄉的趣味，父親如何也是不允的，我索性要起嬌來，哭着，鬧着，直有半月餘，大

評「冬梅」短篇創作

—實業洋行出版婦女季刊一卷二號—

由言

讀過『婦人與社會』的人，都知道婦女在社會歷史演變的過程中，是佔怎樣的一個重要地位，但是，自從她們的母權喪失後，便終於關在牢固的家庭中，撫育子女，管理家務，漸漸地，過起了機械式的生活，同時聰明的男人們更給她造下了『賢淑良母』『三從四德』等名詞，使她們沒有了自由，沒有獨立，沒有教育，她們一生中什麼也沒有，惟一的對象便是丈夫，

不但行動上的如此，還有肉体上的束縛—纏足，於是婦女們更變成殘廢的人，有錢人家的婦女，成了丈夫笑臉中的玩物，沒有錢的婦女只有紡紡紗花，變成沒有思想的馬牛，—雖然滿足的由來是始自遊牧性，而相沿至今天！—一千餘年來，做了婦女們的一個絕大的不幸啊！

但是，自歐風東漸，婦女解放的呼聲叫起來了，後來胡適之先生提倡放足，於是這死去的一千餘年來的婦女，才得復活起來，由於肉体上的解放，至生活上的解放，而精神上也解放起來，直到現在，遠文學幼稚的關東州內，也有專爲婦女們出版的刊物—婦女季刊—了，

這是一個莫大的收穫，不但婦女界中得到一個良師，就在這裡上講，也是一枝有力的態軍，但在歡喜之餘我們終不能沒有一點感觸，所以也順便來討論一下，但是我對於婦女問題是一個外行，所以我所討論的也只是後面的兩篇文藝，

第一篇『一個陳舊的故事』大體上，還是一個很合時代的東西，雖然作者名爲『一個陳舊的故事』而在這大時代的動盪裏，到處都證明了這是一個嶄新的故事，然而技巧方面作者是失敗了，因爲他佔了一個很長的体裁，而寫的只是一段很短的文章，又因爲剪裁的不練達，應寫的也寫，不應寫的也寫，弄得平鋪直敘，無起無落，（這是很多人容易犯的病）在修詞方面，作者却有點像小松氏（我只讀了小的無花的薔薇與蝙蝠二篇，均初期作品，以上也根據此而言）如『荒路上，黑暗中，揚着一隻青年的趕路的身影……』『天微明了，鷄唱在另一個村莊』，然而這並不是一個好現像，因爲這些浮詞，只能給人們一種空虛的感想，

我的閱讀是很少，所以也不敢亂言，不過我從前未見有過這樣的作風的作家的，僅只在郭沫若氏的作品中時常有用這樣的句子取巧的地方，不過他用得很有分寸，所以尚不使人十分厭惡，大體上如果要想在文學中有些希望，我想日後應完全擺除這些句子，而讀底的多加一番研究，否則這只是一條岐途，走得越深，也便越沒有希望了，
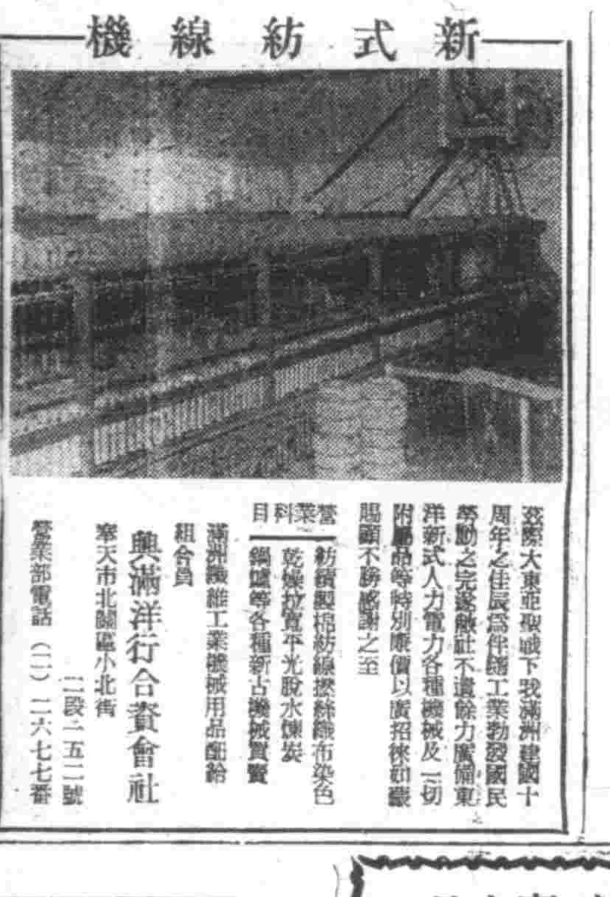
這篇作品很幼稚的，中間也很多自相矛盾的地方，如作者列次說五大是有個結巴（即口吃）而後文不但不能充分利用，而有些把它完全忘了，『二嫂，我們好了，今天屈我的人，說要屈我長工』這句話在口齒伶俐的人說來也實有些咬口，而王大竟在欣喜忙促中很快的吐出來了，（未完）